10 PAGINAS — 400 RÉIS

O TEMPO
Distrito Federal e Niterói: Tempo bom. Temperatura ainda em elevação. Ventos frescos á noite.
Maxima: 32.2
Minima: 29.3.

Diario Carioca

Fundador: J. E. DE MACEDO SOARES

SEXTA-FEIRA 23 OUTUBRO

ANO XV — RIO DE JANEIRO — Diretor: HORACIO DE CARVALHO JUNIOR — PRAÇA TIRADENTES Nº 77 — N. 4.404

STALINGRADO NÃO CAIRÁ

Os Russos Lançam Uma Ofensiva de Surpresa Capturando Duas Linhas de Trincheiras Alemãs

Berlim Confessa o Rompimento das Linhas

Favoravel Tambem aos Sovieticos a Situação Em Mozdok e Voronezh — O Que Dizem os Ultimos Comunicados

MOSCOU, 22 (R.) — Um correspondente de guerra, recemchegado da frente, manifestou a convicção de que Stalingrado não cairá em poder dos alemães. "O moral das tropas russas é muito elevado, enquanto o dos alemães está baixando sensivelmente".

ROMPIDAS AS LINHAS ALEMÃS

MOSCOU, 23 Sexta-feira (U. P.) — Urgente — A emissora desta capital anunciou esta madrugada que forças russas em Stalingrado lançaram uma contra-ofensiva de surpresa, naquela zona, capturando duas linhas de trincheiras alemãs.

BERLIM CONFESSA

LONDRES, 22 (Reuters) — A radio alemã, transmitindo informações do alto comando germanico, descreveu da maneira seguinte a ruptura das suas linhas pelas forças russas a noroeste de Stalingrado:

"Mediante a concentração de sua força numa estreita [illegible]nte, o inimigo conseguiu [illegible]entrar em nossas posições [illegible] imediatamente, um batalhão alemão de reserva foi enviado para o lugar de ação, conseguindo abrir caminho até as linhas principais. Estas foram solidamente mantidas contra os ataques de tanques e da infantaria inimigos. Na propria cidade de Stalingrado, contiuam as operações de limpeza no distrito setentrional da praça.

FANTASTICAS AS PERDAS ALEMÃS

MOSCOU, 22 (De Paul Winterton da Reuters) — Segundo os algarismos publicados pelo comunicado russo, os alemães perderam 39.000 homens e 772 tanks na area de Mazdok, durante o periodo decorrido entre o dia primeiro de setembro e o dia 20 de outubro. Na area de Novorossisk, perderam mais de 45.000 homens e 130 tanks, durante o primeiro periodo.

Se juntarmos a isso os .. 150.000 alemães que morreram nos combates de Stalingrado e os 2.200 tanques germanicos destruidos nos mesmos combates entre 25 de agosto e 19 de outubro, podemos avaliar em cerca de 225.000, o numero das baixas alemãs sofridas em dois meses de batalha, sem contar os inumeros feridos, postos fora de combate. Alem disso os alemães perderam aproximadamente 3.000 tanques sem contudo realizar avanços apreciaveis, desde o fim de agosto.

As cifras acima mencionadas podem ser comparadas com os mais terriveis massacres da outra guerra mundial e explicam o fato de que na frente oriental, os nazistas começam a mostrar sinais de cansaço. Embora desfechem ainda frequentemente violentos ataques, apoiados por numerosos tanques, em todas as frentes, parece evidente que os intervalos de pausa entre os combates se tornam cada vez mais longos.

Contra-Ataca Timoshenko

ESTOCOLMO, 22 (Da AFI, para a Reuters) — As operações de contra-ataque do marechal Timoshenko entre os rios Don e Volga, apesar das declarações oficiais de Berlim de que haviam sido repelidos, parecem dominar a batalha de Stalingrado. Todos os despachos de fonte germanica publicados hoje de manhã se referem longamente a isso.

Segundo Berlim, tres divisões bem apoiadas por tanques e artilharia teriam participado da arremetida russa. O correspondente em Berlim do "Stockolms Tidningen" declara: "Os contra-ataques russos se dirigem mais para o Volga, mas tendem a dirigir-se para o Don", ao passo que o correspon-

(Conclue na 3ª pag.)

REPELIDOS OS NIPONICOS EM GUADALCANAL

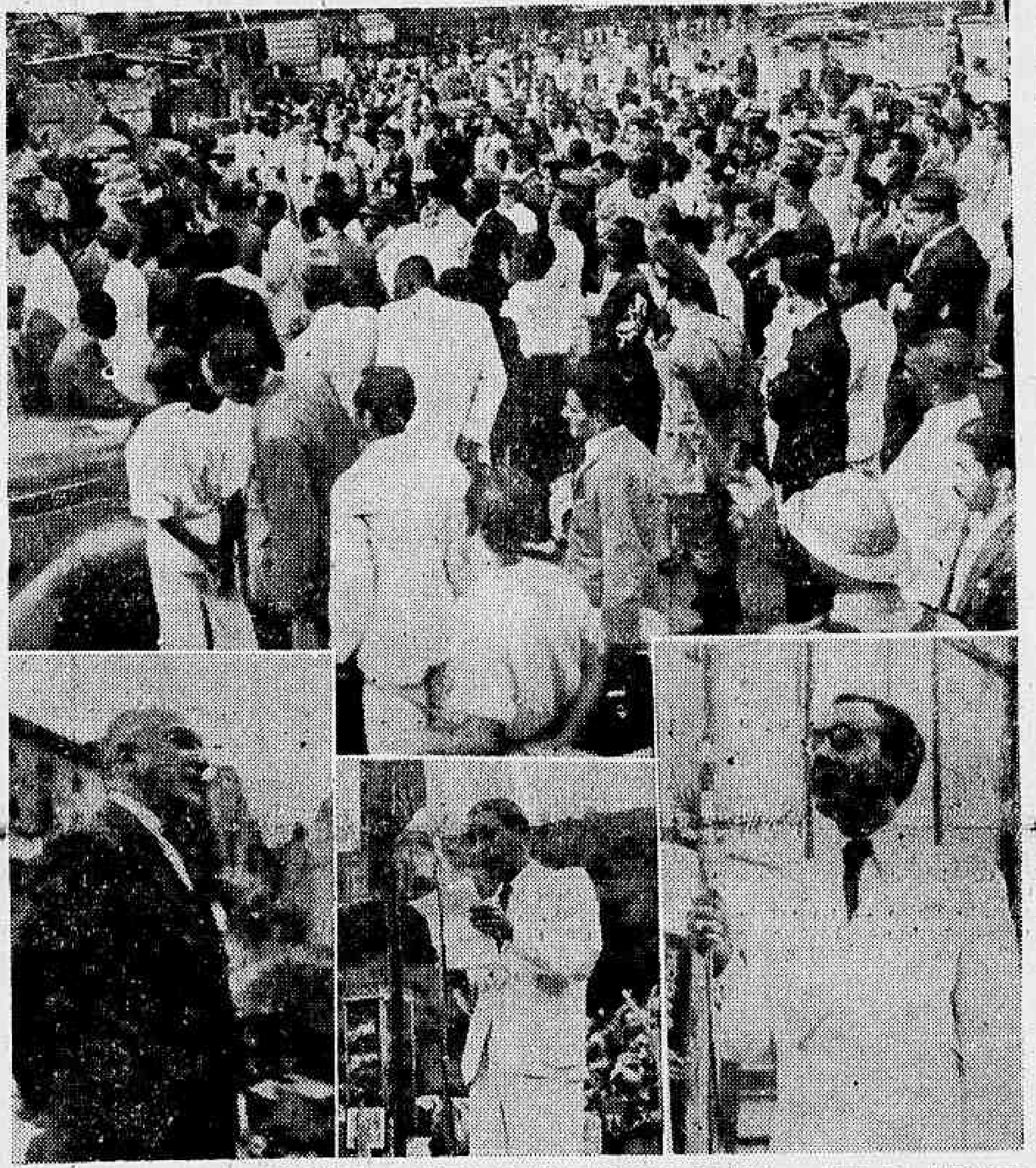

IMPRENSA E POVO IRMANADOS JUNTO A' "PIRAMIDE B RASIL" — Teve um transcurso brilhante a homenagem ontem prestada pelo "Diario da Noite" ao DIARIO CARIOCA, durante a qual foram trocados expressivos discursos. No clichê aparecem, no alto, um aspecto da massa popular presente á cerimonia e, em baixo os jornalistas Georgino Avelino, Jackson Gomes de Souza e Carlos Elras quando se faziam ouvir. (Completo noticiario na ultima pagina)

Recuam Tambem na Nova Guiné

Destruidas Pela Aviação Aliada Bases Japonesas no Arquipelago de Salomão

WASHINGTON, 22 (U.P.) — Informou-se hoje, oficialmente, que as forças norte-americanas de Guadalcanal rechaçaram o primeiro ataque dos japoneses contra o flanco esquerdo das posições que guardam o importante aerodromo de Henderson.

Esse ataque inimigo é a primeira ação séria que intentam em terra os japoneses, desde que começaram a desembarcar reforços em Guadalcanal, em meados do mês. Em todo esse tempo, os aviadores norte-americanos têm estado acossando constantemente as forças invasoras japonesas.

O comunicado de hoje não menciona novos desembarques nem se refere á forte concentração de navios niponicos recentemente observada a noroeste da zona de luta.

E' o seguinte o texto do comunicado:

"Pacifico Sul (datas correspondentes á longitude leste) — Não se têm noticias de que se hajam verificado mudanças importantes na situação das ilhas Salomão.

No dia 20 de outubro, foi rechaçado um ataque de menor importancia contra o flanco oeste de nossas tropas, em Guadalcanal.

Durante a noite de 20 para 21 de outubro, foi abatido pelo fogo anti-aereo um bombardeador inimigo, em Guadalcanal. Acredita-se que o aparelho efetuava um vôo de reconhecimento.

Nossas esquadrilhas têm-se mantido ativas, descobrindo e bombardeando as tropas e as concentrações de materiais do inimigo, em Guadalcanal."

Conforme se observou, o comunicado nada disse das forças navais de superficie norte-americanas nem das do inimigo. Outro ponto que confunde alguns observadores é que não se citam as demais ilhas das Salomão ocupadas pelos norte-americanos, como Tulagi e Florida, e que, nas primeiras etapas da luta nesse arquipelago, tiveram tanta ressonancia. Tulagi tem o melhor porto do arquipelago e é, provavelmente a atual base da frota norte-americana dessa zona. Na imprensa norte-americana, este interesse se une á ansiedade que origina a batalha do Pacifico Sul, pois não se têm absolutamente quaisquer indicios sobre o poderio das forças inimigas e nenhuma informação alem das fornecidas pelos comunicados da Armada.

As declarações dos chefes da defesa nacional, sobre a situação, não são bastante esclarecedoras. O sub-secretario da Marinha manifestou que a situação do Pacifico está muito equilibrada e que a supremacia passa diariamente de um para outro adversario, nos diversos setores, e, em consequencia, não quis aventurar um vaticinio sobre o resultado da atual luta, porem fez notar que a tarefa de abastecer as tropas norte-americanas, nas Salomão, "é uma das mais dificeis que haja enfrentado armada alguma na historia do mundo".

Esse alto funcionario regressou, recentemente, de uma viagem de inspeção pelo sudoeste do Pacifico.

Em sua conferencia com os jornalistas, o secretario da Guerra, Henry J. Stimson, declarou hoje que a campanha das Salomão está corroborando o que já dissera anteriormente, isto é, que não existe conflitos de comandos em qualquer dos teatros da guerra do Pacifico.

Acrescentou que os altos-comandos do Pacifico estão perfeitamente definidos e não ha diferença entre eles. Pelo contrario, é exemplo de cooperação que se prestam a ajuda que tem dado os bombardeadores do general Mac Arthur ás forças

(Conclue na 3ª pag.)

Darlan em Dacar

Como Falou Naquela Base Africana o Comandante das Forças de Vichy — Poderoso Exército Aliado ao Sul da Africa Francesa

VICHY, 22 (U. P.) — O almirante Jean Darlan, comandante-chefe de todas as forças francesas, assegurou, hoje, em uma alocução radio-telefonica pronunciada em Dacar, que a Africa Ocidental Francesa será defendida até o fim contra qualquer tentativa de ataque dos aliados.

Um comunicado oficial, dado nesta cidade, diz que o almirante Darlan chegou a Dacar, ontem, á tarde, ostensivamente, em visita de inspeção porem, sendo portador de uma mensagem do marechal Petain para o povo da Africa ocidental, mensagem que leu ao radio.

A possibilidade de que os aliados empreendam uma ofensiva, possibilidade que a imprensa parisiense fiscalizada pelo eixo vem assinalando ha varias semanas, chegou, recentemente, ao seu apogeu e deu motivo a uma reorganização do comando da defesa da Africa Ocidental, o que atesta a seriedade com que o governo de Vichy encara tal eventualidade.

As informações de fontes do Eixo, parcialmente confirmadas pelos proprios aliados, dizem que poderosos exercitos norte-americanos e britanicos e unidades de combatentes franceses livres, se estão reunindo em Serra Leôa, Gambia, Liberia e outros territorios coloniais situados ao sul da Africa Ocidental francesa.

(Conclue na 3ª pag.)

Toda a Alemanha Submetida ao Jugo Ditatorial da Prussia!

Fala á Imprensa o Embaixador Ciro de Freitas Vale

"O Reich Já Não Pode Mais Ganhar a Guerra", Diz o Ilustre Diplomata Brasileiro

Chegou domingo ultimo da Europa o embaixador Ciro de Freitas Vale, que representou o Brasil junto ao governo alemão, até janeiro findo. Os jornalistas tinham interesse de ouvir as suas impressões e, por isso, a Agencia Nacional procurou-o, afim de transmitir a palavra do ilustre diplomata, que não sem relutancia, se prontificou a nos atender.

— Estou sempre á disposição da imprensa, disse s. excia., mas antes parece não ser eu hoje o homem indicado para conceder entrevistas, quando, desde faz quase dez meses, só á chegada ao Rio de Janeiro, há poucos dias, retomei contacto com o mundo.

Como fizessemos um gesto de surpresa, explicou, a seguir, o embaixador Freitas Vale:

— De fato, apresentei a 29 de janeiro ultimo, no Auswaertiges Amt a nota de ruptura com a Alemanha e, desde então, até 10 do corrente, quando entrei em Portugal, esteve minha liberdade de locomoção e de comunicação sempre cerceada. Depois do rompimento do Brasil com a Alemanha fui levado em trem especial no dia 11 de fevereiro, para Baden-Baden, onde fiquei hospedado em bom hotel com mais setenta pessoas, funcionários brasileiros da Alemanha, da França ocupada e da Dinamarca, acompanhados das respectivas familias. Todos esses brasileiros, menos o primeiro secretario Carvalho de Morais e eu, sairam no dia 24 de maio para Lisboa.

Embaixador Ciro de Freitas

Perguntamos, então, ao embaixador Freitas Vale sobre o tratamento que lhe fora dispensado e aos demais diplomatas brasileiros em Baden-Baden. E s. excia. nos respondeu:

— Naturalmente, a internação durante mais de oito meses seria pesada, se se não tratasse de um episodio minimo da grande ação brasileira de defesa da sua honra e de seus direitos. O regime de boca — prosseguiu s. excia. — pareceria mau ao senhor ou a qualquer brasileiro. Não, porem, aos funcionários nossos que três anos de guerra haviam habituado a muitas restrições. Em Baden-Baden, quase todos emagreceram, mas alguns chegaram a engordar.

Depois, referimo-nos á atitude brasileira e o embaixador Freitas Vale insistiu em que o Brasil nunca quis a guerra e ajuntou:

— Isto mesmo, obediente ás instruções do governo, coube-me declarar, em Berlim, poucos dias antes do já decidido rompimento. Mas a agressão injustificavel con-

(Conclue na 3ª pag.)

CARDILO FILHO
ADVOGADO
AV. ERASMO BRAGA, 72 6º andar
(ESP. CASTELO)
Ações, consultas e pareceres sobre Direito Civil e Comercial. Ajustamento de estatutos de sociedades anonimas em geral, ás novas leis, especialmente empresas de seguros, bancarios ou concessionarias de serviços publicos
1 025

Os Nazistas Não Aspiram Somente Dominar a Europa

SERIA ADVERTENCIA DO CHANCELER GUANI

A Reunião do Comité Consultivo de Emergencia — Um Apelo aos Povos Americanos

MONTEVIDEU, 22 (U.P.) — Seis meses após sua fundação, reuniu-se hoje o Comité Consultivo de Emergencia para a defesa politica do Continente. Por esta ocasião, o chanceler Guani fez um apelo a todas as Republicas americanas para que intensifiquem sua ação em prol do desenvolvimento dos planos de defesa politica, declarando que os governos fascistas de destruição não aspiram unicamente a dominação da Europa."

O chanceler Guani iniciou sua oração dizendo: "Senhores. No dia 15 do presente mês o Comité Consultivo de Emergencia para a Defesa Politisa do Continente concluiu o primeiro semestre de trabalhos. Organizado em virtude da resolução XVII, aprovada unanimemente pela Terceira Reunião de Ministros das Relações Exteriores, realizada no Rio de Janeiro, recomendou-se que fossem estudadas e coordenadas as medidas tomadas pelas Republicas americanas para sua defesa contra as atividades de individuos e organizações controladas direta ou indiretamente pelos paises do Eixo. Expressaram, assim, os chanceleres sua convicção de que era necessario criar um organismo inter-americano para combater sistematicamente as atividades perigosas daqueles paises agressores. Apos a nossa reunião inaugural, os ataques vandalicos perpetrados contra duas de nossas Republicas irmãs, conduziram-nos á ação militar, bem como á declaração de Estado de Guerra. Os afundamentos de navios mexicanos e brasileiros confirmaram aquela convicção dos chanceleres reunidos no Rio de Janeiro de que as atividades subversivas, a propaganda sistematica e a espionagem, constituiam a tatica preliminar e ao mesmo tempo uma parte integrante da agressão militar. O conhecimento dessa tatica insidiosa inspirou

Chanceler Guani

(Conclue na 3ª pag.)

Noites do Rio

REINA calma entre os diretores artisticos dos "grill-rooms". Todos eles, depois de algum tempo de calmaria lançaram novos "shows" e agora dormem sobre os louros. A Urca apresentou, com relativo sucesso, um espetaculo de fadas e trovadores, onde o delicado talento de Chianca de Garcia e a habilidade quase feminina de Luiz Otavio conseguiram agitar o torpor do velho "grill", onde bailarinas, coristas e cantores estavam quase se transformando em conspicuos burocratas, com relogio de ponto e tudo. O Copacabana, egresso duma temporada onde apresentou apenas meios quadros desconexos, exibe agora, como grande atração a bailarina Nini Theilade. A fama, a graça e a beleza da gentil "danseuse" justificam plenamente os aplausos que ela conquista todas as noites. O Icaraí foi, talvez, o mais feliz de todos os "grills". "Cocktail de 1942" dá bem para uma grande temporada de sucessos. Não é espetaculo longo, é muito variado, gracioso e alegre. Há ainda, nesse balanço geral, os dois espetaculos lançados simultaneamente pelo Atlantico. Deles já tivemos ocasião de falar detalhadamente, em outras cronicas. Vêm no mesmo plano que os do Icaraí e estão em nivel superior aos da Urca e do Copacabana. Isso, em conjunto, o que há. No mais, os "casos" de sempre.

GRÃO DUQUE.

Raymond & Jane estão ensaiando um novo numero. "Blue", com o corpo de girls. O casal de jovens e simpaticos artistas não se contentou com o sucesso da estréia e enveredam por novos caminhos.

*

Louie voltou ao Atlantico. O "band-leader" já ante-ontem estava dirigindo uma das orquestras do "green-room", de onde havia se afastado ninguem sabe exatamente porque.

Os ensaios do quadro que o Icaraí apresentará para substituir "Iôiô-Iáiá" estão prosseguindo normalmente. O dia da apresentação ainda não foi fixado, mas espera-se que seja breve.

*

Depois, talvez, o diretor artistico Jaime Redondo irá gozar alguns dias de férias.

Apesar de ter muitos defeitos o "show" que o Copacabana está apresentando é bem melhor que os anteriores. Bom sinal indica que a influencia do famoso "barão" Stuckart está decaindo.

Flagrante da assinatura do acordo

NO ITAMARATI

Assinado o Convenio Cultural Entre o Brasil e a Venezuela

Realizou-se, ontem, no salão nobre do Palacio Itamarati, a cerimonia da assinatura do Convenio de Intercambio Cultural entre o Brasil e a Venezuela, com fundamento na Convenção para o Fomento das Relações Culturais Interamericanas, firmada em Buenos Aires, em 1936, por ocasião da Conferencia Interamericana do Consolidação da Paz. Esse Convenio tem por objetivo todas as facilidades e iniciativas tendentes ao conhecimento reciproco dos dois povos por intermedio do intercambio cultural.

Para isso os dois paises favorecerão e estimularão, na medida do possivel, as viagens, de um ao outro, de professores universitarios, membros de corporações cientificas, literarias e artisticas, e de profissionais e estudantes de cursos superiores.

Para os fins do Convenio cada um dos paises dispensará os requisitos legais relativos ao exame de admissão e ao numero limitado de matriculas em suas escolas superiores.

A esses estudantes serão dispensados o pagamento das taxas de matriculas ou outras do mesmo genero.

Serão reconhecidos para o fim exclusivo do ingresso nos respectivos institutos superiores, os diplomas e certificados de estudos, expedidos aos nacionais do outro país, por seus institutos competentes.

As facilidades e vantagens concedidos pelo Convenio são feitas no pressuposto de que as pessoas que delas venham se beneficiar, não adquiram, por esse motivo, o direito de exercer a respectiva profissão no país onde houverem obtido o titulo correspondente á mesma. As vantagens acima estipuladas favorecerão exclusivamente aos estudantes que possuam nacionalidade de origem de qualquer dos dois paises.

Os dois governos comprometem-se a fazer permuta de suas publicações oficiais por intermedio das bibliotecas nacionais do Rio de Janeiro e de Caracas.

Serão promovidas, periodicamente, no Brasil e na Venezuela exposições de livros brasileiros na Venezuela e venezuelanos no Brasil, facilitando-se tambem o intercambio das obras nacionais que se publicarem em cada um deles.

A Biblioteca Nacional do Rio de Janeiro criará uma Secção Venezuelana e a Biblioteca Nacional de Caracas, por sua vez, criará tambem uma Secção Brasileira.

Os dois paises favorecerão a publicação em suas respectivas linguas, das obras mais notaveis de autores nacionais do outro país.

O Convenio entrará em vigor imediatamente após a troca dos instrumentos de ratificação, que se efetuará em Caracas, no mais breve espaço possivel.

Lidas as cartas de plenos poderes que foram achadas em boa e devida forma, por parte do Brasil, pelo ministro Gastão Paranhos do Rio Branco, chefe da Divisão de Atos, Congressos e Conferencias do Ministerio das Relações Exteriores, e por parte da Venezuela, pelo sr. Luiz Cabana, secretario da Embaixada da Venezuela nesta capital, os plenipotenciarios sr. Osvaldo Aranha, ministro das Relações Exteriores do Brasil, e sr. Caracciolo Parra Perez, ministro das Relações Exteriores da Venezuela, apuseram nos respectivos instrumentos as suas firmas.

Finda a assinatura do Convenio, foram trocadas, entre os ministros Osvaldo Aranha e Carracciolo Parra Perez cartas nas quais estabelecem bases para amplos estudos de problemas economicos em geral, especialmente de comunicações e transportes, destinados a desenvolver cada vez mais as relações comerciais entre o Brasil e a Venezuela.

O ministro Osvaldo Aranha ergueu-se e começou por dizer que tinha grande honra em trocar com o seu eminente amigo, o chanceler Parra Perez, as cartas em que estão resumidos os seus entendimentos destinados a promover uma crescente aproximação economica entre o Brasil e a Venezuela, cartas que, se não tinham as formalidades dos tratados e acordos internacionais, eram trocados entre amigos e entre irmãos e marcavam o inicio de uma obra fecunda em beneficio mutuo dos dois paises.

A distribuição, na proxima segunda-feira, no S. A. P. S., dos certificados ás primeiras diplomadas no curso de preparação intensiva de voluntarias de alimentação

O ATO SERA' PRESIDIDO PELA SRA. DARCY VARGAS

Está marcada para a proxima segunda-feira, 26 do corrente, ás 14.30 horas, a solenidade da distribuição dos certificados ás primeiras diplomadas do Curso de Preparação Intensiva de Voluntarias de Alimentação, mantido pela Legião Brasileira de Assistencia e orientado pela sra. Darcy Vargas e terá o comparecimento de todas as legionarias que concluiram o Curso de Alimentação.

A cada uma das diplomadas será entregue pela sra. Darcy Vargas o respectivo certificado.

Vê, assim, o Serviço de Alimentação da Previdencia Social objetivada mais uma de suas realizações em cooperação com a L. B. A.

O Dia de Ontem do Chanceler da Venezuela

Visita à Base Aerea do Galeão

O Ministro Parra Perez Parte Hoje Para São Paulo – Ser-lhe-ão Prestadas Grandes Homenagens no Estado Bandeirante

Dois flagrantes da visita do ministro Parra Perez, á Base Aerea do Galeão

O sr. Caraciolo Parra Perez visitou, ontem, a Base Aerea do Galeão, ali chegando em companhia do ministro Salgado Filho, do embaixador do país amigo, sr. Julio Sardi, e do coronel Angelo Mendes Morais, oficial posto á disposição do ministro do Exterior da Venezuela.

Noutra lancha viajaram os demais membros da comitiva senador Medina, Grisanti, chefe dos Negocios Politicos do Ministerio do Exterior da Venezuela, e coronel Chalbaud, chefe da Casa Militar da Presidencia da Republica do mesmo país, acompanhados do sr. Roberto Botelho, secretario de legação do Itamarati.

O sr. Parra Perez e o ministro Salgado Filho, ao desembarcarem, receberam os cumprimentos do brigadeiro Heitor Varadi, comandante da 3ª Zona Aerea, do coronel Neto dos Reis, comandante da Base, e de outros oficiais que ali servem. Uma Companhia de Guardas prestou as honras do estilo e foi passada em revista. Iniciou-se, em seguida, a visita pela Fabrica de Aviões, que o ministro do Exterior da Venezuela percorreu demoradamente e a quem foram dadas todas as informações sobre o funcionamento de seus multiplos quadros de serviço pelo seu diretor coronel Araripe. Os ilustres visitantes puderam apreciar o trabalho de montagem de aviões, de reparos de motores, de preparação de modelos e outros correlatos com a especialidade. Bem impressionado com tudo, o ministro Parra Perez felicitou o sr. Salgado Filho e o diretor da Fabrica, assinalando que levava uma perfeita e magnifica idéia de como já se executa, no Brasil, a importante tarefa de construção de aviões.

Finda a visita, realizou-se na sede do comando da Base o almoço oferecido pelo ministro da Aeronautica em nome da FAB. Participaram do agape, alem dos oficiais citados e dos membros da comitiva, o major brigadeiro Armando Trompowsky, chefe do Estado Maior da Aeronautica, e varios outros oficiais. O sr. Salgado Filho, á sobremesa, proferiu breves palavras de saudação ao sr. Parra Perez, dizendo da honra e da satisfação de ve-lo entre os nossos aviadores militares. O ministro do Exterior da Venezuela agradeceu, enaltecendo o esforço da F. A. B., vigilante na defesa do Brasil e da America.

PARTE HOJE PARA S. PAULO O MINISTRO PARRA PEREZ

Após uma permanencia de três dias no Rio, onde lhe foram tributadas inumeras manifestações de apreço e simpatia, parte hoje, ás 10 horas, para São Paulo, acompanhado de sua comitiva, o sr. Caracciolo Parra Perez, ministro das Relações Exteriores da Venezuela.

CHEGADA A SAO PAULO

Na capital paulista, onde deverá chegar ás 11.50, o ministro Parra Perez será recebido no aeroporto de Congonhas pelo sr. Fernando Costa, interventor federal; pelo general Mauricio Cardoso, comandante da Região; secretarios de Estado; prefeito da capital e outras autoridades civis e militares.

Um batalhão da Força Policial do Estado prestará as continencias de estilo. Feitas as apresentações e trocados os cumprimentos organizar-se-á o cortejo, que rumará para o Hotel Esplanada, onde s. excia. e sua comitiva ficarão hospedados.

VISITA AO INTERVENTOR FERNANDO COSTA

O ministro Parra Perez fará uma visita oficial ao interventor Fernando Costa no Palacio dos Campos Eliseos. Nessa ocasião s. excia. estará acompanhado de seus gabinetes civil e militar, secretarios de Estado e outras autoridades.

ALMOÇO OFERECIDO PELO SECRETARIO DA JUSTIÇA

A's 12.30 terá lugar, então, um almoço que o secretario da Justiça de São Paulo oferece ao ministro Parra Perez e sua comitiva. Terminado esse almoço, em companhia do secretario da Agricultura, o ministro Parra Perez fará uma visita á Feira de Industrias.

BANQUETE NOS CAMPOS ELISEOS

Realizar-se-á ás 20.30 o grande banquete que o interventor Fernando Costa oferece ao ministro Parra Perez e sua comitiva no Palacio dos Campos Eliseos.

A'S 10 HORAS O EMBARQUE DO MINISTRO DA VENEZUELA

O embarque, esta manhã, do sr. Parra Perez, ministro da Venezuela, marcado para ás oito horas, só se realizará ás 10 horas.

O aparelho decolará do Aeroporto Santos Dumont precisamente a essa hora.

Diario Carioca

EXPEDIENTE:

Diretoria:

Horacio de Carvalho Junior — Diretor-Presidente

Danton Jobim — Diretor-Secretario

Henrique de Moura Liberal — Diretor-Gerente

TELEFONES: Direção: 22-3023 — Chefe da Redação e Secretaria: 42-5571 — Redação: 22-1559 — Administração e Gerencia: 42-5085 — Publicidade: 22-3018 — Oficinas: 22-0824 — Gravuras: 22-1785.

NOTA — Os comentarios editoriais deste jornal sobre assuntos internacionais são de responsabilidade de seu diretor dr. Horacio de Carvalho Junior.

ASSINATURAS:
Para o Brasil:
Ano .. .. 90$000
Semestre .. .. .. 50$000
Para o Exterior:
Ano .. .. 200$000
Semestre .. .. .. 130$000

VENDAS AVULSAS: EM TODO O BRASIL $400

São cobradores autorizados os srs. J. T. de Carvalho e Antonio Ferreira da Rocha.

Percorre o interior do país a serviço desta folha, o sr. Romualdo Perrota, nosso inspetor.

REPRESENTANTES: Minas Gerais — Belo Horizonte — Osvaldo N. Massote.

Sucursal em São Paulo: Mario Cordeiro — Rua Xavier de Toledo, 84-1º andar Sala 3 — Tel.: 4-0898.

Pernambuco — Recife: Rui Duarte.

Alagoas — Maceió: Paulo Travassos Sarinho.

Baia — Salvador: Virgilio D. Jorba Junior.

Publicidade: 22-3018

— PRAÇA — TIRADENTES, 77

O Falecimento de D. Candida Sodré de Macedo Soares

TELEGRAMAS DE CONDOLENCIAS RECEBIDOS PELO SR. J. E. DE MACEDO SOARES

O dr. José Eduardo de Macedo Soares recebeu, por motivo do infaustuoso passamento de sua genitora, d. Candida Sodré de Macedo Soares, mais os seguintes telegramas:

"Ao meu querido amigo o meu abraço sincero de sentidos pesames — (a.) Embaixador Batista Luzardo".

"Apresento ao prezado amigo a expressão de meus sentimentos de pezar. — Benedito Valadares".

"Sincero abraço de condolencias. — Clementino Fraga".

"Meu afetuoso abraço de pesames. — Peixoto de Castro".

"Lamentando irreparavel desastre falecimento de sua estremecida progenitora, peço aceitar os meus mais sentidos pesames. — General Pinto Guedes".

"Apresento a vossencia sinceras condolencias de sua veneranda e inesquecivel genitora ocorrido a 20 do corrente. — Adolfo Beranger Junior — prefeito de Cabo Frio".

"Queira receber a manifestação do meu sincero pesar. — Veiga Faria"

"Queira aceitar minhas condolencias. — Godofredo Viana".

"Receba ilustre amigo minhas sinceras condolencias pelo infausto passamento de sua veneranda genitora. — Jackson Souza".

"De todo coração queira aceitar um forte abraço e minhas condolencias. — Jacques Ebstein".

"Henrique de Moura Liberal e senhora apresentam pesames passamento saudosa d. Candida".

"Sinceras condolencias de Sebastião França dos Anjos e Familia".

"Apresento sinceras condolencias e pesames pela dolorosa provação que acaba de experimentar. — General José Pessoa".

"Sentidos pesames. — Capitão Garcia de Souza — ajudante de ordens do presidente da Republica".

"Queira vossa excelencia aceitar meus sinceros sentimentos pelo falecimento de sua veneranda progenitora. — Edmundo Miranda Jordão".

"Sentidos pesames. — Major Alencastro Guimarães".

"Receba prezado amigo meu sentido abraço de pesames. — Ricardo Xavier da Silveira".

"Sinceras condolencias pelo passamento de sua veneranda e respeitavel progenitora. — Edgar Estrela".

"Fazendo-lhe uma visita apresento meus sinceros sentimentos de pesar. — Luiz Simões Lopes".

"Queira prezado amigo aceitar as expressões de meu grande sentimento pelo golpe que sofreu. — Costa Rego".

"Cumpro o doloroso dever de apresentar ao prezado amigo sinceras condolencias pelo passamento de sua veneranda genitora. — William Gregory".

OUTROS TELEGRAMAS

O sr. J. E. de Macedo Soares recebeu, ainda, expressivos telegramas assinados pelos senhores: Mauricio Goulart, Joaquim Laranjeira, Joaquim Antonio, James Darcy, Daniel de Carvalho, Francisco Eulalio, José Garcia Souza, José de Miranda Jordão, G. A. Doudeswell, Heitor Moniz, Armando Barcelos, Nascimento e Silva e filhos, Miguel Costa Filho, Josias Guedes, Sales Filho, Helio Silva, Hildebrando Gois, Jorge Ribeiro, mons. Alves da Rocha, Vicente Perrota e Alvaro Leitão, redação do DIARIO CARIOCA, administração do DIARIO CARIOCA e oficinas do DIARIO CARIOCA, Figueiredo Lima, Geraldo de Rezende Martins, Milton Carvalho.

As Penas Impostas a Estrangeiros Com Residencia Temporaria no Brasil

Um Decreto-Lei do Governo Proibindo a Suspensão Condicional

Proibindo a suspensão condicional de pena imposta a estrangeiro que se encontre no país em carater temporario, o presidente da Republica assinou o seguinte decreto-lei:

— "Art. 1º — E' proibida a concessão da suspensão condicional da pena aos estrangeiros que se encontrem no territorio nacional em carater temporario (artigo 25 do decreto numero 3.010, de 20 de agosto de 1938).

Paragrafo unico — Os serviços de Registo de Estrangeiros do Distrito Federal e dos Estados são obrigados a prestar aos juizes, as informações que se fizerem necessarias, para a execução desta lei.

Art. 2º — Será revogada a suspensão condicional da condenação que tenha sido concedida, até a data da publicação desta lei, aos estrangeiros mencionados no artigo 1º, mediante comunicação feita ao juiz pela autoridade policial competente.

Art. 3º — Esta lei entrará em vigor na data de sua publicação, revogadas as disposições em contrario".

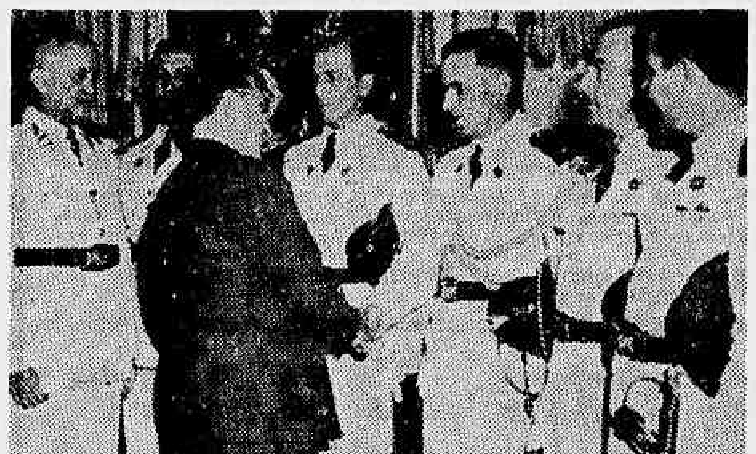

NO CATETE OS OFICIAIS PROMOVIDOS POR MERECIMENTO — Após o seu despacho, ontem, no Palacio do Catete, com o presidente da Republica, o ministro Eurico Dutra levou á presença do chefe do Governo os militares recentemente promovidos por merecimento nas diversas armas. O ato teve lugar no Salão Amarelo, tendo o presidente Getulio Vargas os saudado, pessoalmente, fazendo votos para que continuassem a prestar ao Brasil os mesmos serviços a que se vinham dedicando. Depois da apresentação o chefe do Governo dirigiu, ainda, algumas palavras aos militares, apresentando-lhes suas congratulações.

NO CATETE O CHANCELER PARRA PEREZ — Acompanhado do embaixador Julio Sardi, do coronel Mendes de Morais e dos consules Jaime de Brito e Buarque de Macedo, esteve, na tarde de ontem, no Palacio do Catete, o chanceler Parra Perez, da Venezuela, para apresentar ao presidente da Republica suas despedidas e agradecer, ao mesmo tempo, as homenagens que recebera do governo e do povo do Brasil. Recebido em audiencia especial, no Salão de Despachos, pelo presidente Getulio Vargas, o ministro das Relações Exteriores daquele país amigo conversou, longamente, com o chefe do Governo, sendo tomado, nessa ocasião, o flagrante que ilustra este texto.

COMENTARIO INTERNACIONAL

CRIME E TERROR

Antonio Bento

SEGUNDO uma irradiação do correspondente da Columbia Broadcasting System, em Moscou, já está caindo neve em Stalingrado. Por esse motivo, a luta se tornou dificil para os alemães, cujo ultimo ataque fracassou. Alem da lama produzida pelas grandes chuvas do outono, os soldados de von Hoth estão demonstrando sinais evidentes de cansaço, após dois meses de ferozes combates.

Isso significa que a ofensiva alemã deste ano fracassou, não sendo alcançados os principais objetivos visados pelos chefes militares germanicos. Se, nos arredores de Stalingrado o mau tempo começou a prejudicar as operações, nas montanhas do Caucaso a situação se tornou ainda mais critica para os nazistas, pois a neve não permitirá um avanço substancial das tropas de von List, que não se podem utilizar, senão em escala muito reduzida, dos meios de transporte mecanizados e dos veiculos blindados.

E' natural, portanto, que o Quartel General do Fuehrer esteja apavorado com a possibilidade de uma contra-ofensiva russa. Mantidos solidamente em Voronezh e em Stalingrado, as forças de Timoshenko poderão, no transcorrer dos proximos meses, infligir um sério revés ao inimigo, anulando em poucas semanas todas as vantagens penosamente obtidas por von Bock a partir da queda de Sebastopol.

* * *

Não podendo vencer esta guerra pelos meios normais, os alemães chegarão aos peores crimes numa tentativa inutil de levar o terror ao seio dos paises inimigos. O ataque monstruoso contra os nossos navios de cabotagem já foi uma decorrencia do desespero eixista, mostrando que o banditismo nazi-fascista não respeita nem respeitará nenhuma convenção internacional.

O caso das torturas a que estão submetidos os prisioneiros britanicos e os aviadores americanos que bombardearam o Japão, demonstra claramente que as potencias do Eixo chegarão aos peores excessos.

Ainda ontem, o radio de Roma (cujo locutor ladra sinistramente como um rafeiro da propaganda nazista) declarou que o Reich se reserva o direito de tomar medidas concretas, caso a Inglaterra não respeite a Convenção de Genebra. Por sua vez, a emissora de Vichy anunciou que Hitler e seus aliados estão planejando denunciar aquela Convenção, no que se refere ás imunidades conferidas á Cruz Vermelha e ao tratamento humanitario que todos os combatentes devem dar aos prisioneiros de guerra. Alegam os nazistas que a Inglaterra violou as obrigações do acordo de 1864, razão pela qual a Alemanha utilizará em represalia métodos de "extremo rigor". Aliás, um porta-voz nazista fez tambem constar que os governos do Eixo divulgarão dentro de alguns dias uma declaração conjunta, atacando a Grã-Bretanha e culpando-a de todas as violações e atos de banditismo que as forças armadas eixistas praticarão de agora por diante.

* * *

Toda essa prévia e calculada encenação da propaganda nipo-nazi-fascista prenuncia uma explosão de furor, que se abaterá sobre os paises democraticos. Sabe-se que a Alemanha e o Japão jamais respeitaram o direito internacional. Esse fato é do conhecimento do mundo inteiro, que não pode experimentar a menor surpresa diante das investidas da besta totalitaria. Mas, se os governos do Eixo insistem agora em proclamar que a Inglaterra violou a Convenção de Genebra, é que atrás desse gesto se esconde um intento sinistro. Os criminosos e os dirigentes "outlaw" de Berlim-Roma-Toquio querem, com essa manobra, justificar os atos de banditismo que já praticaram e estão se preparando para praticar contra os seus inimigos.

Quem, realmente, pode acreditar na boa fé dos governos do Eixo? O Fuehrer não teve o cinismo de dizer que a Inglaterra queria invadir a Dinamarca e a Noruega, para justificar o seu assalto contra esses dois paises? E não teve tambem o descaramento de afirmar que os exercitos do general Gamelin ameaçavam a Belgica e a Holanda? Ele, Hitler, só invadiu o territorio desses paises para evitar que as tropas anglo-germanicas o fizessem pois os governos de Londres e Paris tinham decidido violar a neutralidade belgo-holandesa. Foi isso o que o ditador nazista declarou solenemente, em maio de 1940.

Se o Fuehrer hoje acusa a Inglaterra de desrespeitar as obrigações decorrentes da Convenção de Genebra, é porque tem um plano de banditismo a realizar dentro em breve.

Só convém ao Eixo fazer uma guerra sem lei, uma guerra desapiedada, segundo os métodos germanicos, aperfeiçoados pelos loucos do Terceiro Reich. Hitler quer apenas arquitetar um pretexto que justifique o recurso á guerra quimica e bacteriologica. Tudo indica que, depois da derrota diante de Stalingrado, o Eixo recorrerá a todos os recursos do crime e do terror.

Fracassou Mais Uma Tentativa de Desembarque em Malta

Pesadas Perdas Infligidas à Aviação Totalitaria

LONDRES, 22 (U. P.) — Urgente — A radio britanica informou que o inimigo realizou varias tentativas, em pequena escala, para invadir a ilha de Malta.

NÃO FOI ATINGIDO OBJETIVO MILITAR

LA VALETA, (Malta) (22 — (Reuters) — Um caça-bombardeiro e tres caças inimigos foram abatidos hoje quando os nazistas aproveitaram o tempo chuvoso para realizar mais um raide contra esta ilha.

Foram registadas algumas baixas e diversos feridos. As bombas causaram poucos prejuizos em propriedades particulares. Não foi atingido nenhum objetivo militar. O caça-bombardeiro foi abatido pelo fogo da defesa anti-aerea ao passo que os tres caças — um germanico e dois italianos — foram derrubados pelos "Sptifires". Ontem foi tambem destruido um caça italiano em Malta.

OS APARELHOS DERRUBADOS

LA VALETA, (Malta) - 22 (Reuters) — Mais cinco aparelhos inimigos foram derrubados hoje nesta ilha. O eixo perdeu 124 aviões sobre Malta desde o inicio da ofensiva de Kesserling, no dia 11 de outubro.

Stalingrado Não Cairá

(Conclusão da 1ª pag.)

dente do "Dagens Nyheter", na capital alemã, assinala que o efeito seguro da resistencia dos defensores de Stalingrado é perceptivel, acrescentando: "A resistencia torna-se, como confessam os circulos alemães do exercito, encarniçada e ativa". Assinala-se notadamente uma serie de movimentos agressivos de colunas russas partidas do sul da cidade que os alemães, na semana passada, declararam já ter limpado completamente. Assim, apesar das afirmações de Berlim de que a batalha de Stalingrado havia atingido a "ultima fase", a presente fase se aproxima de seu fim sem nenhuma decisão favoravel aos nazistas.

Aliás, os alemães procuram desculpar-se. Ainda ontem um porta-voz militar alemão, entrevistado pelo correspondente em Berlim do "Dagens Nyheter", dizia: "O tempo detestavel dificulta as operações e os transportes germanicos sofrerão naturalmente caso a chuva continue".

Todavia, nenhuma informação russa adianta que o mau tempo dificulta a marcha de suas operações. Na verdade, as descrições dos alemães não têm fundamento.

Os proprios ataques dos alemães na cidade chave do Volga parecem ter sofrido uma pausa depois de tres dias inteiros de luta. As informações russas publicadas hoje declaram que é de 70% o efetivo total das perdas sofridas por certas unidades nazistas nas ultimas batalhas. As informações procedentes dos circulos militares alemães não permitem talvez corroborar as afirmações dos russos sobre essas perdas, mas deixar prever a perda de 50%.

O observador militar de um país neutro declara: — "As perdas dos alemães foram extremamente pesadas em consequencia dos assaltos levados a efeito sem preparação previa nos ultimos tres dias". Essas informações são de confirmação dificil, mas é evidente o descontentamento demonstrado pelos militares germanicos diante desse desgaste terrivel dos ultimos tres dias.

O COMUNICADO RUSSO

MOSCOU, 22 (R.) — O Suplemento ao Comunicado Russo da meia-noite informa:

"Os russos repeliram todos os ataques desfechados pelos alemães na area de Stalingrado. Doze tanques germanicos foram destruidos e um batalhão de infantaria inimigo foi completamente aniquilado no decorrer dum combate travado pela posse duma fabrica. Na zona noroeste da cidade, os russos conquistaram duas trincheiras germanicas depois de matar todos os ocupantes.

Num outro setor registou-se violenta luta em redor duma pequena elevação de terreno, o inimigo tentando recapturar varios pontos fortificados que foram conquistados pelas nossas tropas, ha dois dias atrás. Todos os ataques inimigos foram repelidos.

Na area de Mozdok, as tropas russas travaram combates defensivos. Num dos setores, os alemães conseguiram introduzir uma cunha entre as nossas linhas. A luta prossegue violentissima visando a exterminação das tropas da vanguarda inimiga.

No sul de Voronezh, os alemães desfecharam uma ofensiva contra as posições avançadas mantidas pelas nossas tropas. Os russos, que foram prevenidos pelos seus observadores, dispersaram um regimento de infantaria inimiga e aniquilaram mais de duas companhias nazistas. Varios canhões e diversos depositos de munições inimigas foram destruidos".

DARLAN EM DACAR

(Conclusão da 1ª pag.)

Relembra-se, a proposito, que, no dia 11 do corrente, durante um vôo de reconhecimento, aguas afora de Serra Leôa, morreu um famoso piloto francês, ao que se disse, por ação de um caça norte-americano.

Informações recebidas de Dacar por Vichy, informam que os aliados concentram muitos navios mercantes em Freetown e em outros pontos da costa ocidental africana.

De todas as colonias, do que foi o grande imperio que a França procurou conservar a todo custo, desde que abandonou a guerra européia, espera-se que seja a Africa Ocidental Francesa, a que ofereça mais decidida resistencia.

A resistencia francesa oposta na Indo-China, na Siria, na Somalia, na Africa Equatorial, em Madagascar e em outras colonias, se viu limitada pela falta de recursos materiais e humanos.

Acredita-se que na Africa Ocidental, em compensação a França conta com suficiente desses recursos, e que sua determinação obrigaria os aliados a atirar a fundo.

Não se conhece o numero exato das forças francesas existentes no oeste e norte da Africa; porem, são calculadas em 250.000 homens, entre os quais figuram tropas coloniais e da Legião Estrangeira.

Muitos desses contingentes se acham no norte da Africa, distribuidos na Argelia e Tunisia.

Se os aliados chegarem a empreender uma ofensiva e falharem em seu proposito, ou se tal ação fôr paralizada, não se despreza a possibilidade de uma contra-ofensiva francesa destinada a recuperar as colonias equatoriais.

Sabe-se que o chefe do governo, sr. Pierre Laval, é partidario, ha muito tempo, de uma aventura dessa natureza, e não resta duvida de que a empreenderia se se apresentasse a oportunidade.

A noticia da partida do almirante Darlan para Dacar divulgada hoje, oficialmente, surgiu depois de uma serie de movimentos de altos funcionarios por diversas partes do imperio colonial africano francês.

Noticiou-se, ontem, que o sr. Jean Pages, inspetor dos recursos franceses de Ultramar, havia chegado a Dacar, e um despacho de Argel informou que o general Juin, comandante-chefe das forças francesas no norte da Africa, partira daquela cidade, por via aerea, em viagem de inspeção com destino ainda ignorado.

Assinala-se, entre outras atividades observadas no norte da Africa, a recente chegada do vice-almirante Micheller a Casablanca, afim de assumir o comando da esquadra francesa em aguas de Marrocos, e do vice-almirante Moreau á Argelia para comandar as forças navais no sul.

O almirante Moreau substitu eo almirante Ollive, que foi chamado á França para assumir o cargo de inspetor geral das forças maritimas.

Dest'arte, o almirante Moreau é agora o chefe de todas as forças navais francesas do norte e oeste da Africa.

MENSAGEM DO MARECHAL PETAIN

GENEBRA, 22 (Reuters) — "A todas as agressões, dareis a mesma resposta que destes em setembro de 1940" declarou o marechal Petain em mensagem lida, hoje, pelo almirante Darlan, comandante chefe das forças armadas de Vichy, pela radio de Dacar.

"Na ocasião em que o almirante Darlan parte para Dacar, confio-lhe esta mensagem de gratidão e confiança em vós, povo da Africa ocidental" — acrescentou o marechal Petain.

"Com os vossos esforços diarios para socorrer a França metropolitana e que duram ha mais de dois anos, demonstrastes a vossa devoção á unidade do imperio. Essa devoção foi provada magnificamente em setembro de 1940, quando, atacado sem causa, ofereceste uma resistencia vitoriosa de que a França infeliz ainda tem o direito de se orgulhar.

Hoje, novos perigos pairam sobre vós, enquanto, em outra parte do imperio, os defensores heroicos cedem somente diante de um numero superior, sabendo que o seu sacrificio não terá sido vão, quando [illegible] o dia da justiça. Essas ameaças, e bem o sabeis melhor do que ninguem, [illegible]. E' com o mais legitimo orgulho que, [illegible] dificuldades em que a França se debate depois de sua derrota, posso assegurar que ela jamais faltou á sua palavra. E certifico-vos de que [illegible]. A cada agressão, dareis a mesma resposta que destes em setembro de 1940. [illegible] vida, está cada dia mais proxima a nossa hora da separação".

OS NAZISTAS NÃO ASPIRAM SOMENTE DOMINAR A EUROPA

(Conclusão da 1ª pag.)

a determinação do Comité Consultivo no sentido de que os esforços realizados por pessoas e organização, culpadas de atividades subversivas, deverão ser frustrados e reprimidos a tempo, com a maxima energia e decisão.

CONTROLE DAS INDUSTRIAS PERIGOSAS

Depois de referir-se ao trabalho realizado no primeiro semestre de trabalho, durante o qual se examinaram as medidas adotadas pelas Republicas Americanas para combater as atividades subversivas, acrescentou:

"Nosso exame demonstrou desde o primeiro momento, a necessidade urgente de criar um sistema conveniente para o registo controlador dos estrangeiros.

O fundamento de nossa estrutura de defesa politica consiste na identificação e controle dos individuos perigosos.

A estrutura não pode ser mais forte do que o seu fundamento; sem este, construiremos sobre a areia. Um traidor, instalado estrategicamente pode por em perigo a defesa de uma nação por fazer sossobrar a democracia em todo o hemisferio.

Peritos na investigação das atividades subversivas, estão de acordo que é indispensavel para nossa defesa interna, criar um sistema cientifico de defesa.

Por este motivo assinalamos a necessidade urgente para todas as Republicas de que sejam dotados, integralmente, os metodos para o registo de estrangeiros recomendados ao Comité, na sua resolução do dia 7 de julho de 1942.

E' importante acrescentar que o Comité reconheceu a conveniencia de distinguir no controle de pessoas entre o estrangeiro amigo e o estrangeiro inimigo".

A este respeito, o chanceler uruguaio declarou que não se deve negar a proteção devida aos fieis aos principios pelos quais estamos combatendo e recordou que o programa recomendado aos diferentes Governos no dia 7 de maio de 1942, oferece uma proteção a essas pessoas sem prejudicar, por isso, as medidas de emergencia que desde logo devem ser adotadas contra os suditos do Eixo.

Prosseguindo em sua oração, o chanceler Guany disse:

"Torna-se um imperativo que os governos adotem medidas sobre o transito entre as Republicas Americanas, e seguindo as normas minimas contidas em nossa resolução sobre a "entrada e saida de pessoas", aprovada pelo Comité, em sete de agosto de 1942. Completando o sistema fundamental para o controle de pessoas, o Comité recomendou medidas especiais de defesa. Essas medidas, em forma de normas minimas, compreendem a proteção dos navios e instalações portuarias, a repressão de emissoras clandestinas, a proteção de fabricas, minas e outros serviços vitais".

A seguir, referiu-se á importancia que adquire a segurança economica e a proteção direta de materiais estrategicos para o esforço belico das nações unidas, revelando que com o cumprimento quase total de "nossos estudos e das recomendações de medidas essenciais para nossa defesa contra a atividades subversivas, estamos a ponto de passar á segunda etapa dos nossos trabalhos.

Refiro-me — declarou, — a etapa das consultas entre os membros do Comité e os funcionarios de cada uma das Republicas Americanas".

Aludiu á cooperação que todo cidadão de cada republica americana, por pequena que seja, pode prestar á tarefa do Comité, dizendo que "nas Americas, hoje, todas as Republicas e todos os cidadãos estão em condições de realizar um esforço comum. E pode extremar seu concurso, para assegurar que não estamos dando refugio ou licença a individuos ou grupos que se consagraram á destruição dos ideais, pelos quais, milhões de seres humanos se estão sacrificando nos campos de batalha, para defender a Justiça e a Liberdade.

Muito já se fez para descobrir e processar o agente inimigo ou o traidor, porem é preciso fazer muito mais ainda para reforçar nossas defesas internas. Nossa suplica é que todas as Republicas americanas intensifiquem seus esforços para desenvolver os programas da defesa politica.

Devemos multiplicar nossos trabalhos e nossa colaboração nesse patriotico sentido até possuir a certeza de que não existe nenhum traço debil nas defesas de qualquer Republica do hemisferio ocidental.

OS MALES DO NAZISMO AMEAÇAM OUTROS CONTINENTES

Os Governos Americanos devem, de uma vez por todas, convencer-se de que as armas nazistas de destruição não aspiram somente a dominação da Europa, senão que desejarão, evidentemente, estendê-la sobre todos os demais continentes.

Esta afirmação foi solenemente sustentada pelo ilustre presidente Roosevelt, que previu os futuros acontecimentos no mês de maio de 1941.

"Outro tanto afirmou o ilustre secretario de Estado, sr. Cordell, quando, em outubro de 1940, declarou que os governos totalitarios se deteriam diante de nenhuma fronteira geografica, demonstrando que farão um esforço inexoravel para transformar o mundo civilizado, tal como o conhecemos, em um mundo em que a humanidade será reduzida á humilhante condição de servos e senhores tanto em relação aos homens como ás Nações. Tradicionalmente e historicamente, nossos países rendem [illegible] nossa vida na liberdade das nações e no respeito que nos merece a vida do homem.

"Se não queremos, pois, ver triunfar os principios antagonicos aos nossos, mantidos pelas nossas democracias, devemos nos unir, [illegible] em defesa [illegible] "por necessario", pois talvez seja certo o vaticinio de Canning, quando disse que a America surgiria para reparar os crimes da Europa.

ATACADA PELA RAF A FRANÇA OCUPADA

Aviões Inimigos Sobre a Grã-Bretanha — Alarma Aereo Em Vichy

LONDRES, 22 (R.) — "Mustangs" e "Spitfires" do Comando de Cooperação com o exército, pilotados por canadenses e britanicos, realizaram operações de fustigamento sobre a França, esta manhã, anuncia-se oficialmente. Numerosos alvos de importancia militar foram atacados.

Um comandante de ala canadense desfechou um ataque muito bem sucedido contra um trem de mercadorias. Ele declarou: "O foguista tratou de proteger o comboio, parando-o entre uma dupla fileira de arvores. Nós descemos ao nivel dos galhos e vimos as balas explodirem contra a locomotiva. Logo se levantou uma coluna de vapor. Mais uma locomotiva que ficará fora de ação por certo tempo".

Enquanto isso, outros pilotos canadenses atacavam o entroncamento ferroviario de Amiens. Um dos pilotos disse: "Quando chegamos a Amiens encontramos as vias cheias de vagões carregados e atacamo-los em seguida. Tambem atacamos pontos de controle, um dos quais ficou completamente destruido".

Todos os aviões voltaram dessas operações.

SOBRE A INGLATERRA

DE UM PORTO DA COSTA SUDESTE DA INGLATERRA 22 (R.) — Metralhadoras nos topos dos edificios, nesta cidade da costa entraram em ação hoje, á luz do dia, quando quatro aviões inimigos — ao que se julga "Focke Wulfe-190" acoiteram a cidade a fogo de canhão e metralhadoras, lançando tambem bombas.

Os metralhadores no alto dos predios, estiveram muito ativos, cobrindo o serviço de defesa civil empenhada na tarefa de recolher as vitimas. Julga-se que pelo menos 10 pessoas morreram. O ataque foi uma repetição tipica da tatica alemã de "golpear e correr", posta em pratica ultimamente.

DEIXOU DE VOLTAR

BERNA, 22 (R.) — Segundo informa a agencia alemã, o major Gerhard Collewe, deixou de voltar hoje de operações aereas.

O major Collewe, que lutou com a Legião Condor, na guerra civil espanhola, dirigia desde a primavera de 1940, o grupo de bombardeiros alemães no Mediterraneo.

Não vos esqueçais de que os cegos necessitam, sempre de vosso auxilio. Encaminhai-os para A ALIANÇA DOS CEGOS, á rua 24 de Maio n.º 47 — Rio de Janeiro — Telefone 26-5202.

1.014

TAQUIGRAFOS

OBTEM BONS EMPREGOS

CURSO PRATICO E EFICIENTE

TRAVESSA DO OUVIDOR, N.º 28 - 2.º andar

1.015

Homenagem a Santos Dumont

NOVA YORK, 22 (U. P.) — O sr. Henry Woodhouse, que organizou a exposição de aviação pan-americana e que em sua mocidade foi, juntamente com Santos Dumont, um dos entusiastas da aviação em seus primeiros passos, declarou que a exposição mencionada será inaugurada no dia 3 de janeiro do ano vindouro, simultaneamente em Nova York, Rio de Janeiro, Havana e outras cidades, e demonstrará que Santos Dumont foi o originador de muitas das armas de guerra atualmente em uso, entre as quais os aviões torpedeiros e os porta-aviões.

Disse que Santos Dumont concebeu a idéia do porta-aviões quando desceu com seu pequeno dirigivel, em 1902, sobre um navio.

O sr. Woodhouse acrescentou que havia acompanhado Santos Dumont quando este esteve em Washington, em 1904, ano em que ofereceu um plano para lançar torpedos de aviões e tambem sugeriu o uso de pequenos dirigiveis para a campanha anti-submarina.

Patente de Invenção N. 24.668

Momsen & Harris, Agente Oficial da Propriedade Industrial, estabelecida á praça Mauá, n. 7, 16º, nesta cidade, encarrega-se de promover o emprego de **"Aperfeiçoamentos em refrigeração"** privilegiados pela patente supra exarada, de propriedade de **Servel Inc.**

1.825

A SITUAÇÃO POLITICA DO CHILE

O NOVO CHANCELER ERA EMBAIXADOR NO URUGUAI

A Tendencia Politica do Novo Gabinete

SANTIAGO DO CHILE, 22 (U. P.) — A confusa situação politica criada pela crise ministerial de terça-feira, que parecia resolvida, tomou um novo rumo esta madrugada, quando pouco depois de o gabinete haver prestado juramento, renunciaram dois de seus membros e German Riesco desistiu da pasta das Relações Exteriores que havia aceito em principio.

O presidente Rios ofereceu, então, esse Ministerio ao embaixador do Chile no Uruguai, sr. Joaquim Fernandez y Fernandez que o aceitou. As duas outras demissões foram a do novo titular da Economia e Comercio, Francisco Solar Neira, que renunciou ao ser informado da decisão do Partido Radical de não lhe dar aprovação, e a do ministro do Interior, Raul Morales, que se demitiu, ao ter conhecimento da decisão de Solar Neira. A renuncia de Morales, no entanto, não foi aceita pelo presidente Rios, pelo que Morales consentiu em retirá-la.

Depois dessas mudanças, o gabinete chileno ficou assim constituido: ministro do Interior, Raul Morales, radical; Relações Exteriores, dr. Joaquim Fernandez y Fernandez, radical; ministro da Fazenda, Guilhermo del Pedregal, liberal; Obras Publicas, Manuel Hidalgo; Economia e Comercio, general Frolan Arriagada; Defesa, Alfredo Duhalde, radical; Educação, Benjamin Claro, radical; Trabalho Mariano Bustos, democrata; Justiça, Oscar Gajardo, independente; Terras e Colonização, Henrique Arrigada socialista; Saude Publica, Miguel Etcheberne, socialista; Agricultura, Fernando Moler, radical.

O manifesto publicado ontem á noite pelo presidente Rios foi redigido em linguagem firme, e revela que o Primeiro Magistrado está decidido a agir com firmeza na direção dos destinos do país, e por conseguinte não causou surpresa quando se pôs em comunicação telefonica com o embaixador do Uruguai, Joaquim Fernandez y Fernandez, ao saber que German Riesco manifestou que não poderia decidir imediatamente se aceitaria de forma definitiva e que teria de sperar até hoje, afim de consultar a amigos politicos.

Em vista da insistencia do presidente Rios para que se chegasse a uma decisão imediata, Riesco deu liberdade de ação ao Primeiro Magistrado. Em consequencia, este obteve a decisão de Fernandez de ocupar a pasta das Relações Exteriores. O embaixador no Uruguai que é radical, é tido como um talentoso diplomata, possuidor de profundo conhecimento dos assuntos estrangeiros.

A cerimonia do juramento, anterior ás renuncias mencionadas, efetuou-se ás 21,10 de ontem. Primeiramente, acreditou-se que essa cerimonia se realizaria mais cedo, porem foi necessario demorá-la pelo fato de se haver prolongado a sessão do Partido Radical, o qual se havia reunido para autorizar os membros do Partido que receberam oferecimento de pastas.

Na realidade, porem, o novo gabinete prestou juramento, enquanto os radicais estavam deliberando. Com relação á renuncia de Solar, soube-se que o Partido Radical desejava que o ministro da Economia e Comercio fosse Arturo Riveros. Solar declarou que preferia renunciar, que criar dificuldades ao Presidente e que considerava que seus 22 anos de atuação publica constituiam uma garantia de que continuará servindo ao governo com o maximo de suas energias.

Morales, ao apresentar a sua renuncia, que logo foi recusada, declarou que havia resolvido demitir-se, se alguns dos ministros radicais escolhidos pelo Presidente, não obtivesse o acordo de seu Partido.

Disse mais que a decisão do Partido Radical significava que o Presidente estava obrigado a escolher entre renunciar suas faculdades constitucionais de eleger os ministros, ou obrigar o ministro em apreço a colocar-se contra seu Partido.

O Primeiro Mandatario enviou, então, uma carta a Morales, em que se declarava: "por nenhum motivo aceitarei a renuncia que apresenta. Tenho razões capitais para isso." A defecção de Riesco, á ultima hora, significa que os liberais não estão representados no gabinete, visto que Pedregal não é geralmente reconhecido como membro do Partido, mas como liberal, em suas tendencias politicas.

IMPRESSÕES EM NOVA YORK

NOVA YORK, 22 (U. P.) — As alterações efetuadas no gabinete chileno são, na opinião dos jornais novaiorquinos, um indicio de que o Chile romperá brevemente as relações diplomaticas com o Eixo. O "New York Herald Tribune" publica as noticias respectivas na primeira pagina, com o seguinte titulo:

"Rios diz que o Chile formará ao lado de seus vizinhos." Os demais matutinos da cidade interpretam a reorganização do gabinete de forma semelhante.

Na Bolsa de Comercio reiniciaram-se as operações em titulos chilenos em dolares.

Não Abandonará a Secretaria da Guerra

WASHINGTON, 22 (U. P.) — O secretario da Guerra, sr. Henry Stimson, desautorizou as versões que lhe atribuiam o proposito de abandonar o posto que ocupa. Na conferencia de hoje com os jornalistas, Stimson acolheu com risos as perguntas que lhe foram formuladas a proposito do que havia de verdade nos rumores segundo os quais ele se propõe renunciar a Secretaria.

Repelidos os Niponicos em Guadalcanal

(Conclusão da 1ª pag.)

navais que atuam nas Salomão, sob as ordens do almirante Robert Ghormley, com quartel-general em Nova Zelandia.

O secretario da Guerra declarou, por fim, que "toda a zona do Pacifico foi dividida em varios teatros de guerra subordinados, e não houve confusão em qualquer momento.

RECUAM OS NIPONICOS

QUARTEL GENERAL MAC ARTHUR, 22 (U.P.) — Uma das mais poderosas forças até agora empregadas pelos aliados em Nova Guiné está perseguindo os japoneses que recuam na zona do arroio Eora, depois de os haver desalojado, ontem, de uma montanha vizinha. Por sua parte, os bombardeadores aliados, pesados e ligeiros, causaram grandes estragos nas instalações japonesas das ilhas de Nova Bretanha e Timor, atacando-a em todos os sentidos.

Ao que parece, essas incursões, destinadas a reduzir a pressão japonesa em Guadalcanal, foram momentaneamente suspensas.

Os ataques aereos de hoje foram desfechados contra a base niponica de Gasmata, na costa meridional de Nova Bretanha, onde as defesas inimigas sofreram varios danos.

Uma lancha foi posta a pique pelas metralhadoras dos aviões aliados. Ao regressarem a suas bases, os bombardeadores metralharam as posições japoneas do porto de Luichan, situado a vinte e sete quilometros a oeste de Gasmata.

Essa expedição contra Timor foi a primeira ha dois meses e talvez signifique que os japoneses reiniciaram suas atividades navais e os movimentos de tropas na zona situada ao norte de Port Darwin, embora se tenha informado que Maydisse, no centro da ilha, foi o unico ponto atacado.

As construções de Maydisse, entre as quais figuram quarteis para as tropas, sofreram danos importantes.

Noticias retardadas revelam tambem que, no domingo ultimo, as fortalezas voadoras atacaram Rabaul, que é o porto mais importante de Nova Bretanha, e bombardearam os navios japoneses avistados em Buin, na ilha de Bougainville.

Nas operações desenvolvidas nas montanhas de Owen Stanley, os aliados mantêm firmemente a iniciativa.

Referindo-se aos combates do arroio Eora, o porta-voz do quartel-general declarou: "Os aliados empregaram, ontem, taticas de flanqueio, e os japoneses tiveram de ceder terreno, embora respondessem com fogo de morteiros e metralhadoras.

Ainda não foram reveladas as baixas que os niponicos experimentaram; mas presume-se que são grandes em vista da superioridade numerica dos aliados e a aparente falta de armas mais pesadas que metralhadoras e morteiros de trincheira, da parte do inimigo.

EPISODIOS DAS BATALHAS AEREAS

SIDNEI, 22 (De Gui Natusch, da Reuters) — Os pilotos americanos dos bombardeiros medios que operam no sudeste do Pacifico, elogiaram os metralhadores e operadores de radio que os ajudam.

"Desejaria que contassemos com maior numero deles" — disse o ten. W. R. Johnson, da California, acrescentando. — "São muito bem treinados e sabem fazer a sua tarefa".

Citou, como exemplo de coragem desses homens, o caso de uma cuja mascara de oxigenio foi varada por uma bala. A morte o espreitava de perto, mas ele continuou no posto, até que o aparelho retornou á base.

Outro, após um combate com 4 "C" niponicos de caça, reajustou os seus instrumentos de precisão e guiou o aparelho de volta á base. Disse que a fé fanatica que os japoneses têm nos "C" está lhes ocasionando elevadas baixas.

Disse um piloto bombardeador de um "Hudson" australiano: — "O "O" aparentemente é uma divindade, como o Micado, mas nós lhes mostraremos que essa nova divindade pode ser varada a balas".

COMUNICADO

WASHINGTON, 22 (Reuters) — O Departamento da Marinha divulgou o seguinte comunicado:

"Pacifico Sul — Não ha informação de qualquer mudança material na situação das Ilhas Salomão. No dia 20 de outubro ataques inimigos de menor importancia contra o flanco ocidental das nossas tropas, foram repelidos.

Durante a noite de 20 para 21 de outubro, um bombardeiro inimigo foi derrubado sobre Guadalcanal. Acredita-se que estava em vôo de reconhecimento, sendo apanhado pelo fogo anti-aereo.

Nossa aviação continua em atividade e bombardeou concentrações de tropas inimigas em Guadalcanal.

TODA A ALEMANHA SUBMETIDA AO JUGO DITATORIAL DA PRUSSIA

(Conclusão da 1ª pag.)

[illegible]

E chegamos ao ponto fundamental da entrevista, quando o embaixador Freitas Vale [illegible]

— A Alemanha já não pode [illegible]

Quando falamos sobre a situação, o embaixador Freitas Vale teceu varias considerações para mostrar como o nacional-socialismo dominou o país. E prosseguiu:

— No Brasil ninguem sabe [illegible]

— Chegando no domingo, [illegible]

Em conversa conosco o embaixador Freitas Vale [illegible]

Nessa ordem de idéias, o embaixador Freitas Vale [illegible]

Reagem os Paises Ocupados Contra o Tacão Nazista

MOSCOU, 22 (R.) — O Bureau Russo de Informações anuncia que os patriotas holandeses afundaram no Reno, perto de Arnhem, [illegible] que transportava munições para os exercitos do Reich.

REVOLUÇÃO NA ALEMANHA

FRONTEIRA ALEMÃ 22 (R.) — [illegible] segundo se informa, [illegible] em Gratz, [illegible] daquela cidade.

[illegible]

Diario Carioca

RIO DE JANEIRO, SEXTA-FEIRA, 23 DE OUTUBRO DE 1942

A nossa opinião

As Forças Espirituais na Guerra

QUANDO Hitler traçou o plano sinistro de dominar o mundo, de riscar nações do mapa, de destruir os fundamentos de uma civilização, de aniquilar todas as conquistas do espirito humano; quando olhou para os continentes, prelibando as delicias de vitorias faceis e de conquistas rapidas; quando contemplou o poder formidavel de seus exercitos, a perfeição das suas armas de matar — não pensou, entretanto, no admiravel prestigio das forças morais que se haveriam de antepor ás suas arremetidas sanguinarias, que haveriam de enfraquecer o impeto dos seus soldados, que haveriam de constituir a maior barreira espiritual do mundo contra a legião do materialismo historico por ele chefiada.

Hitler viveu até o dia em que praticamente desencadeou a guerra com a invasão da Austria, sonhando com a matança de todos que tivessem a ousadia de repelir as suas propostas de aliança politica. Aliança politica com o nazismo significava escravidão.

• • •

Mentindo ao mundo em Munich, mentindo á Polonia antes de saqueá-la, mentindo aos paises neutros antes de assaltá-los, na calada da noite, como um bandido, mentindo, mentindo sempre, Hitler começou a construir os alicerces da sua "nova ordem", com os cadaveres das suas vitimas. Macabros alicerces, esses que o paranoico do nacional-socialismo julgou capazes de suportar o peso da sua politica nefanda de opressão, de tirania, de ódios.

Hitler lançou suas forças sobre o mundo. Estas se atiraram com a furia satanica que aprendeu com o Fuehrer. Mas, depois, de três anos de crimes hediondos e sucessivos, Hitler já sentiu que não ganhará a guerra. Já sabe que não lhe caberá a tarefa final de apagar a fogueira que ele mesmo acendeu. O seu poderio ruirá fragorosamente. Já começou a ruir. E sobre os seus escombros ficarão sepultados os seus aliados. Todos terão de responder perante Deus e perante os homens pelos monstruosos delitos que praticaram. Não escaparão.

As forças espirituais, com que Hitler não contava, mantiveram de pé a alma britanica na retirada de Dunquerque, quando o fracasso inglês não espantaria a ninguem. Mantiveram na conciencia dos povos dominados fé na liberdade e animaram a chama da resistencia e das guerrilhas. Foram elas que sustentaram o organismo das democracias nessa luta que, no Oriente e no Ocidente, se trava, sem desfalecimentos para o exterminio de Hitler.

A guerra não se ganha somente com a massa humana armada. A guerra não se ganha somente pelo poder belico e pela competencia estrategica dos generais. Mais do que isso preponderam as forças espirituais que, nesta guerra, Hitler desprezou. E elas irão levá-lo á derrota, a mais sensacional derrota que a historia do mundo ha de registar.

• • •

As Nações Unidas estão guiadas pelo ideal da liberdade humana. Os sacrificios que estão sendo impostos aos seus povos são aceitos com heroismos ineditos. Todos os homens sentem que é necessario sofrer para derrotar o nazismo. Porque esse sofrimento é transitorio. Peor seria o sofrimento que lhes seria imposto se Hitler triunfasse, porque ele seria duradouro. A humanidade não pode viver sob o chicote dos sadicos da Gestapo. Não viverá. Dunquerque, Sebastopol, Stalingrado, são as epopéias que, até hoje, marcaram o espirito de resistencia da humanidade contra Hitler. Outras virão depois, talvez mais belas, mais fortes, mais rudes. E o ditador sentirá todo o vigor da agonia tremenda que já começa a afligi-lo. As Americas livres, desfraldando a bandeira das liberdades democraticas, espantarão o monstro. A gloria do triunfo coroará a tenacidade heroica desses povos que não se acovardaram diante do chefe nazista. Este curvará os joelhos, porque as forças espirituais do mundo dominarão o despota odiento, o massacrador de refens, o barbaro cujas mãos estão tintas do sangue de milhões de inocentes. A vingança e o castigo se aproximam.

GOLPE DECISIVO DOS ALIADOS

Por Manuel Chaves Nogales

(Especial para o DIARIO CARIOCA)

LONDRES, 22 (Da A.F.I. através da Reuters) — Existe em Londres, neste momento, a firme convicção de que se aproxima a hora em que a ação das Nações Unidas vai desfechar o golpe decisivo no poderio alemão, não só na periferia, onde os totalitarios já estão reduzidos, mas no proprio coração da Europa.

A resistencia russa e a resistencia britanica, no Egito, imobilizaram definitivamente o inimigo, que, neste momento, quer dar a impressão de que pode prolongar a resistencia com a exploração dos territorios conquistados e com a ilusão de que poderá, como até agora, conservar a iniciativa da luta.

Mas, ao cabo de três anos, mudaram as coisas. Enquanto os alemães sonham manter-se indefinidamente na defensiva, as Nações Unidas acham-se dispostas a atacar resolutamente, como o prometeram. As palavras do presidente Roosevelt dirigidas aos heroicos defensores russos, os quais permitem aos aliados dispor do tempo necessario para concentrar as armas suficientes, afim de esmagar o inimigo, confirmam as do marechal Smuts, segundo as quais a ação aliada, não só está decidida, mas a ponto de ser executada. Não haverá, para os alemães uma solução de continuidade na luta, como eles esperam. Ao contrario, logo depois de terem perdido em ofensivas fracassadas a sua capacidade de ataque, terão de fazer esforço ainda maior para manter essa capacidade que pensavam ser ilimitada.

No momento critico a que chegamos, os alemães estão intimamente convencidos de que não podem ganhar a guerra. Stalingrado e El Alamein em menor escala, lhe demonstraram isso. Mas acreditam ainda piamente em que, se não podem ganhar, tambem não podem perder. Afirma-se, porem, que até mesmo esta crença vai desvanecer-se.

Foram suficientes dois anos de dominação alemã, dois anos de fome, escravidão e fuzilamentos, de deportações e recrutamento de operarios em massa — para que os povos europeus amadurecessem para a libertação e perdessem toda a esperança de poder subsistir, sob o poder do imperialismo germanico.

Os exercitos libertadores das Nações Unidas chegarão num momento em que os povos escravizados terão decidido preferir a morte á escravidão. Se os aliados tivessem podido empreender a iniciativa um ou dois anos antes, os povos europeus talvez estivessem ainda sugestionados pelas mistificações ideologicas. Hoje, porem, não ha um só europeu que se possa enganar sobre o que o nazismo significa.

Conquanto os aliados não tivessem realizado o esforço necessario para vencer, a concepção hitlerista da hegemonia é tão disparatada e monstruosa que por si propria se teria esboroado, mais cedo ou mais tarde.

TÓPICOS

AVISO AOS "QUISLINGS"

A raça sinistra dos "quislings" deve desaparecer do mundo após esta guerra.

Aliás, é quase certo que esses traidores não serão julgados logo que o Eixo entre em colapso. Os povos traidos e vilipendiados por esses miseraveis farão uma justiça sumaria, antes que os tribunais possam se ocupar de semelhantes criminosos.

Falando ontem em Londres, o sr. Terje Wold, ministro da Justiça da Noruega, advertiu os "quislings" do castigo que os aguardará, quando os nazistas forem expulsos de seu país.

São as suas as seguintes palavras:

"O povo tomará então o poder e vingar-se-á, pelas proprias mãos, daqueles que o torturaram e o aterrorizaram".

O discurso foi pronunciado por ocasião de um almoço oferecido nesta capital pela Liga de Reforma Penal. "Esperamos que essa vingança particular será na menor escala possivel, porque é essencial para o futuro do país que possamos punir os traidores de acordo com a lei e por meio das cortes legalmente estabelecidas", acrescentou.

Sob o novo decreto baixado pelo governo norueguês, em Londres, os proprios membros do partido "quisling" serão punidos com "a perda da confiança publica"; não poderão mais votar, servir nas forças do Estado, ter qualquer comercio em que seja exigida autorização publica ou ocupar cargo oficial. Os aliados devem colaborar de maneira que esses criminosos sejam detidos mesmo no caso de fugirem para outros países, porquanto compreenderam melhor a sua responsabilidade para uma colaboração unida e determinada, do que aconteceu depois da ultima guerra. Abordando, depois, os decretos e regulamentos do governo norueguês em Londres, o sr. Wold disse que dos mil navios noruegueses espalhados pelo mundo inteiro nenhum desobedecera as ordens do governo norueguês em Londres.

Isso é o que planeja o governo norueguês. Mas o povo agirá com maior rapidez, não dando tempo a qualquer ato da defesa.

Como se vê, a industria do "quislinguismo" pode ser muito rendosa atualmente. Depois da derrota do Eixo, será uma tragedia...

* * *

A SUBSISTENCIA DOS TRABALHADORES

O Serviço de Alimentação da Previdencia Social, que o presidente Vargas criou na gestão do ministro Valdemar Falcão, ha muito deixou de ser uma experiencia.

Vencendo os prognosticos dos derrotistas e as criticas dos tecnicos no assunto, aquele orgão se impôs definitivamente como uma das mais felizes realizações da politica social do nosso governo. Hoje é uma realidade promissora, cumprindo plenamente sua alta finalidade. E' claro que o fator humano se torna sempre decisivo para o exito de qualquer iniciativa. Por isso os resultados obtidos devem em grande parte ser levados ao credito do ilustre diretor do Serviço, dr. Edson Cavalcanti, cujo espirito politico e cujos conhecimentos tecnicos realizaram fizeram do S. A. P. S. uma grande, util e prestigiada instituição nacional.

Ensinando pelo metodo direto aos trabalhadores a arte de bem alimentar-se, nutrindo-se convenientemente, realiza uma obra de indiscutivel significação social, com reflexos benfazejos sobre a saude das massas laboriosas e, consequentemente, sobre a produção e trabalho em nosso país.

E' porque o Serviço conquistou justo prestigio, o presidente Getulio Vargas, em decreto na pasta do Trabalho, acaba de ampliar as suas atribuições, cometendo-lhe tambem o encargo de fazer a distribuição dos generos e artigos necessarios á subsistencia dos operarios e funcionarios publicos.

Nesta epoca de elevação espantosa do custo da vida, a medida merece todos os aplausos e inspira a maior confiança, dadas as tradições de eficiencia do S. A. P. S.

* * *

SANTOS DUMONT

COM a presença do chefe da Nação, inaugura-se hoje, na Esplanada do Castelo, o monumento a Santos Dumont.

A vida do "Pai da Aviação" deve constituir um exemplo para todos os brasileiros. E' que os seus triunfos foram conseguidos pela tenacidade, pelo esforço proprio, pela inteligencia e pela confiança no valor da personalidade humana.

Santos Dumont enfrentou todos os obstaculos. Falta de dinheiro e falta de estimulo – duas coisas que costumam estrangular as iniciativas – não conseguiram demove-lo dos seus propositos. O "mais pesado de que o ar" tinha que se tornar realidade. Ele jogou seus bens, seu futuro, seu nome, sua saude e sua vida, tudo ele empenhou visando a consecução do que se chamou, inicialmente, o sonho de um visionario. E o resultado foi o dominio do espaço aereo, abrindo para o mundo nova etapa da civilização com a aviação, que serviu até para cognominar uma epoca.

Mas, depois de tudo conseguir, Santos Dumont continuou simples e modesto, o que vale como outra lição digna de imitação por parte de todos os brasileiros.

* * *

NOVA DEPURAÇÃO DE GENERAIS

COMO se sabe, depois de seu fracasso em 1941, Hitler fez uma completa depuração de generais. O primeiro a cair em desgraça foi o marechal Brauchtish, que a propaganda nazista apresentava em 1940 como sendo o maior general dos tempos modernos.

Aliás, dos principais chefes militares alemães que começaram a presente conflagração, o unico que ainda se mantem é o marechal von List, perito na guerra de montanha, atualmente no comando das operações na area do Caucaso. Foi ele quem dirigiu as campanhas contra a Noruega, a Iugoslavia e a Grecia.

O marechal von Bock, que ainda ha tres meses era um homem poderosissimo, está no ostracismo, deante de seu desastre em Stalingrado. O seu substituto é o general von Hoth, que comanda o assalto á grande cidade do Volga. Esse oficial, de 57 anos de idade, é prussiano e conhecido pelas suas tropas como "caveira". As forças blindadas comandadas por Von Hoth lançaram a ofensiva contra a Polonia, bem como a ultima ofensiva contra Moscou, no ano passado.

O marechal de Campo Von Kunler assumiu o comando do setor setentrional, conhecido por Frente de Leningrado. Substitue o marechal de Campo Von Led. Von Kunler tem 60 anos, e é prussiano. Foi ele quem capturou Dunquerque, após combater contra a Força Expedicionaria Britanica, através da Belgica.

O general Gunter Von Kluge, comanda os exercitos que se acham diante de Moscou, na Frente Central. Assumiu aquele comando quando Von Bock foi encarregado da ofensiva deste ano contra Stalingrado e o Caucaso.

Kluge comandou as tropas que reocuparam o Reno, e chefiou o ataque contra Smolensk, no ano passado.

Tem 57 anos de idade e foi chefe do Estado Maior de Von Brauchtisk antigo comandante em Chefe dos Exercitos alemães.

Até quando permanecerá Von List á frente das tropas que operam contra o Caucaso? Aí está um quebra-cabeças que oferecemos aos estrategistas amadores.

* * *

O BRASIL TEM DONO!

O chefe de Policia baixou uma importante portaria relativa aos nacionais do Eixo, residentes nesta capital.

Como se sabe, o decreto-lei 8.352, de 14 de setembro findo, estipulou prazo de dez dias para que os suditos alemães, italianos, japoneses, hungaros e rumenos legalizassem sua situação, sob pena de serem considerados elementos suspeitos e sujeitos a detenção".

Apesar disso, ha muitos elementos que, por teimosia ou desrespeito, por conveniencia deles e dos seus governos, se obstinaram num silencio inexplicavel perante as nossas autoridades.

Tornava-se, portanto, necessaria uma providencia inflexivel dos poderes publicos. E foi essa providencia que acaba de tomar o coronel Etchegoyen, no sentido de serem detidos todos os suditos do Eixo que ainda não se registaram.

Seria, realmente, nos submetermos á ação criminosa desses estrangeiros indesejaveis, não assumirmos uma atitude pronta e energica contra eles, para que se convençam de que o Brasil tem dono e esse dono manda em sua casa. A medida do chefe de Policia é digna, portanto, de todos os aplausos da opinião publica.

A essa providencia junta-se agora mais outra, do presidente da Republica, proibindo o livramento condicional dos suditos do Eixo.

São, como se vê, atos de defesa da nossa soberania, afirmação do nosso direito de impor ao estrangeiro o respeito devido aos donos da terra.

* * *

DISCIPLINA E BOM HUMOR

A cidade viveu, ontem, momentos de emoção. Os primeiros exercicios de alarma aereo foram coroados do melhor exito possivel, que correspondeu perfeitamente á expectativa geral das autoridades.

Verificou-se na zona compreendida para os exercicios de defesa passiva anti-aerea uma admiravel disciplina popular. Todos compreendiam, todos obedeciam. O espetaculo foi, dessa forma, edificante.

O resultado da iniciativa é de molde a alimentar esperanças de que outros exercicios mais complexos serão, da mesma forma, satisfatorios. Estamos assim com autoridade moral para desmentir o velho conceito de que o nosso povo é indisciplinado. O que ha na alma de nossa gente é o bom humor que o mantem sempre alegre. Mas o bom humor, o espirito inigualavel da "blague", não excluem o espirito de disciplina nos momentos necessarios. E o que se verifica é que, mesmo nesses instantes, o povo não perde aquela alegria tradicional. Foi isso o que ocorreu ontem nas ruas do Rio de Janeiro. Ninguem protestou contra o prejuizo de alguns momentos das suas atividades. Ninguem se aliou ao "contra".

Magnifico exemplo que muito honra a tradição de respeito que os brasileiros sempre tiveram pelas autoridades e pela sua compreensão da hora grave que estamos vivendo.

As Tropas Nazistas de Assalto Estão Desertando

NOVA YORK, 22 (U. P.) — A misteriosa estação de radio Gustavo Clegrid Eins, que transmite em idioma alemão, afirmou que numerosos membros das tropas escolhidas do assalto nazista desertaram, quando se achavam na zona ocupada da França e fugiram para a America do Sul, juntamente com as autoridades francesas de aviação da mesma zona e da Africa.

ATOS DO CHEFE DO GOVERNO

Alterado o Regime de Ferias Nas Atividades Essenciais á Segurança Nacional

Proibida a Concessão de Gratificações Adicionais Por Tempo de Serviço — Outros Decretos nas Pastas da Justiça, Educação, Fazenda, Agricultura, Relações Exteriores, Marinha e Viação

Alterando o regime de ferias nas atividades essenciais á segurança nacional, o presidente da Republica assinou o seguinte decreto-lei:

— "Art. 1º — Nas atividades consideradas essenciais á segurança nacional, e que não sejam reputados insalubres, ou quando se tratar da conclusão de serviços diretamente ligados á defesa nacional, mediante autorização do Ministerio do Trabalho, Industria e Comercio, poderá ser adiado o periodo em que as ferias deveriam ser gozadas pelos respectivos empregados, sem prejuizo de sua acumulação no decurso do ano seguinte.

Paragrafo unico — Excepcionalmente, a juizo do ministro do Trabalho, Industria e Comercio, o beneficio das ferias poderá ser convertido em indenização na forma do que prevê a legislação em vigor para os casos de sonegação desse direito.

Art. 2º — O presente decreto-lei entra em vigor na data de sua publicação.

Art. 3º — Revogam-se as disposições em contrario".

PROIBIDA A CONCESSÃO DE GRATIFICAÇÕES ADICIONAIS POR TEMPO DE SERVIÇO

Proibindo a concessão de gratificações adicionais por tempo de serviço, o presidente da Republica assinou o seguinte decreto-lei:

— "Art. 1º — A contar da data da presente lei não mais poderão ser abonadas, aos funcionarios publicos da União, dos Estados e dos Municipios quaisquer gratificações adicionais por tempo de serviço, excetuadas tão somente as que a lei garante aos professores.

Paragrafo unico — As gratificações adicionais em cujo gozo estiverem os funcionarios publicos acima referidos ficam, para todos os efeitos, incorporadas aos respectivos vencimentos".

ATOS NAS DIVERSAS PASTAS

O presidente da Republica assinou os seguintes decretos:

NA PASTA DA JUSTIÇA

Concedendo reforma na Policia Militar do Distrito Federal: ao 1º sargento Sebastião Cassiano do Nascimento, ao 2º sargento Jonas Simões da Silva Gomes, ao 3º sargento Marcelino Gonçalves de Sá, aos cabos Gumercindo Lopes de Azeredo e Valdemar Candido do Sacramento, ao anspeçada graduado João da Mata Farias, e aos soldados Tobias Ferro, José de Moura Pinheiro e Valter de Azevedo.

Concedendo o passador de bronze ao 2º sargento Osvaldo de Moura Caldas.

NA PASTA DA EDUCAÇÃO

Nomeando: Agur Graventein Borges de Morais, Moacir Werneck de Souza Melo e Nelson Meireles da Silva Neto para exercerem o cargo de inspetor de alunos, classe E; Henne Zarattini para exercer, interinamente, o cargo de guarda-livros, classe E; e Valdemar Leitão Guimarães, para exercer, interinamente, o cargo de professor, padrão I, da Escola Técnica Nacional.

NA PASTA DA FAZENDA

Autorizando Simão Roffé a comprar pedras preciosas.

Suprimindo cargos extintos: 14 cargos de policia fiscal, classe 5; 2 cargos de escriturario, classe 4; 2 cargos de escriturario, classe ?; e 1 cargo de escriturario, classe F.

NA PASTA DA AGRICULTURA

Nomeando: Eliezer Rodrigues Moreira, agronomo de plantas texteis, classe K, para exercer o cargo, em comissão, de administrador, padrão O, da Colonia Agricola Nacional do Maranhão; Anisio Pedro de Morais, Augusto Gonçalves Dias, Evier Correa de Melo, Hugo Jorge Simões, João Batista Fusca, Joel de Oliveira Lima, José Pimentel Lima, José Domingos de Morais Junior e Luiz de Medeiros Barbosa para exercerem, interinamente, o cargo de almoxarife, classe K.

Concedendo exoneração a Nestor Aratanha do cargo de engenheiro, classe K, a Sebastião Macedo da Silva do cargo de engenheiro, classe D, e a Valdemar Lefevre do cargo de engenheiro, classe L.

Aposentando Bernardino Gonçalves Teixeira no cargo de professor rural, classe F.

Demitindo Ulderico Cerqueira Luz do cargo de agronomo, classe G.

NA PASTA DAS RELAÇÕES EXTERIORES

Designando Frank de Mendonça Moscoso, diplomata, classe K, para exercer a função de segundo secretario na Embaixada em Lisboa, e Manoel Bento Casado, diplomata, classe K, para exercer a função de segundo secretario na Embaixada em La Paz.

Removendo "ex-officio", no interesse da administração, Frank de Mendonça Moscoso, diplomata, classe K, do Consulado Geral em Lisboa para a Embaixada em Lisboa, e Manuel Bento Casado, diplomata, classe K, da Legação na China para a Embaixada em La Paz.

Conferindo com a Ordem Nacional do Cruzeiro do Sul: no grau de Grande Oficial ao senhor Julio Medina A., consultor juridico da Secretaria da Presidencia da Republica da Venezuela; ao dr. Vicente Grisanti, chefe da Seção Politica do Ministerio das Relações Exteriores da Venezuela; e ao tenente-coronel Esteban Chalbaud Cardona, [illegible] militar da Presidencia da Republica da Venezuela; no grau de Comendador, aos srs. Eduardo Plaza, chefe de gabinete, e Julio Alfredo de La Rosa, chefe de seção, do Ministerio das Relações Exteriores da Venezuela.

NA PASTA DA MARINHA

Demitindo a bem do serviço publico Alberto Francisco de Castro do cargo de [illegible], classe E.

NA PASTA DA VIAÇÃO

Aposentando Benedito Pereira Lemos no cargo de telegrafista, classe E.

OUTROS DECRETOS

O presidente da Republica assinou, ainda, os seguintes decretos-leis:

— Criando uma Legação no Reino da Persia, com sede em Teerã.

— Criando, na Inspetoria de Obras Contra as Secas, 4 funções gratificadas de chefe de Seção Técnica e chefe da Seção de Estatistica, Contabilidade e Material.

— Modificando varios dispositivos do decreto-lei que reorganizou o Instituto Nacional do Mate.

— Aprovando o Regimento do Ministerio da Aeronautica.

— Abrindo, pelo Ministerio do Exterior, o credito de [illegible] para pagamento devidos dos Serviços Aereos Condor Ltda.

— Determinando que o disposto no artigo 50 do decreto-lei numero 3.[illegible], de 3 de outubro de 1941, não se aplica aos [illegible] alimentos licenciados na forma do decreto-lei 241, de 4 de fevereiro de 1938.

— Abrindo, no Ministerio da Fazenda, o credito de [illegible] 3:200$ á verba pessoal do quadro permanente e credito suplementar de [illegible] para o provimento de cargos em varias carreiras.

— Alterando a carreira de escriturario e o credito suplementar do Ministerio da Fazenda.

— Dando nova redação a um artigo do decreto-lei que regulamentou o Instituto dos Maritimos para [illegible] os membros do seu Conselho Administrativo, exceto o presidente, perceberão 100$ de [illegible] por sessão a que comparecerem até o maximo de 6 por mês.

Aos exportadores de generos alimenticios

Comunica-nos a Comissão de Controle dos Acordos de Washington, por intermedio da Agencia Nacional:

"Solicita-se a todos os exportadores de generos alimenticios no Rio de Janeiro e S. Paulo que possuem encomendas contratadas por importadores de Belem e Manaus, que comuniquem urgentemente á Comissão de Controle dos Acordos de Washington pessoalmente, por telegrama ou por telefone, as mercadorias e respectivas quantidades de generos que desejam remeter para aqueles mercados, para pronto embarque, em vista de estar a referida Comissão habilitada a promover, em cooperação com a Comissão de Marinha Mercante, o seu transporte. Os interessados devem dirigir-se á Comissão de Controle dos Acordos de Washington, rua da Candelaria n. 9, 6º andar, Rio de Janeiro, telefones 23-4856 e 43-6311".

AS MISSÕES DOMINICANAS

JOAQUIM DE SALES

EU tenho diante dos olhos dois livros admiraveis. Não se assustem: não são livros de versos ou de ficção e nem mesmo de assuntos cientificos ou historicos. São dois livros num dos quais se conta a historia de um missionario dominicano nas nossas selvas e no outro se expõe e desenvolve esse panorama de evangelização heroica em que os apostolos do Senhor repetem quase que diariamente o milagre de multiplicação dos pães, multiplicando eles mesmos mil insignificantes recursos com que conseguem ir realizando uma obra de civilização e patriotismo de proporções gigantescas.

Se eu disser que houve, até poucos anos passados, um grande homem de nome Frei Gil Vilanova que passou a maior parte da mocidade na companhia, no convivio e nos corações dos selvicolas do Alto Araguaia, ninguem se emocionará com a simples enunciação dessas três palavras desconhecidas; e, todavia, Frei Gil deveria, pelos duros trabalhos realizados na cristianização e defesa dos indios goianos, viver na memoria e na gratidão dos nossos compatriotas, daqueles que só agora sabem que o rumo é para o Oeste, quando ha 50 anos os filhos de S. Domingos de Gusmão não fazem outra coisa.

• • •

A Ordem de S. Domingos ou dos Pregadores é uma das mais preclaras da Igreja. Na distribuição de funções que a cada uma compete, por designios divinos, á de S. Domingos cabe mostrar ao mundo, com todas as galas da palavra emitida do alto das mais nobres e famosas cátedras, os esplendores da fé, a incomparavel beleza da doutrina. Só um sodalicio de homens eminentes, como o dos Dominicanos podia ter produzido o Anjo das Escolas, Santo Tomaz de Aquino, o genio teologico e filosofico mais assombroso da historia; o homem que, morto aos quarenta e oito anos de idade, deixou aos pósteros uma obra de pensamento para cuja conclusão seria necessario o esforço de algumas gerações tambem de genios.

• • •

"Frei Gil Vilanova" é a cronica viva do Apostolado do Araguaia. Frei Pedro Secondy, professor de filosofia, que, na hora atual percorre aqueles sertões palmilhados durante tantos anos pelo seu irmão de habito, adaptou em português, com Soares d'Azevedo, ilustre jornalista catolico, a vida do desbravador dos sertões goianos em cujas florestas a vida ainda é como a formou a natureza, na sua primitiva rudeza, na sua majestosa selvageria.

Julio de Vilanova no seculo, Frei Gil na religião, depois de ter percorrido as universidades de seu país de origem, de se ter bacharelado em direito e, durante o curso superior, de se ter esquecido das praticas de piedade que recebera no lar cristão, acabou por ouvir a voz interior: "Por mais que faças, serás um filho de S. Domingos". E ele obedeceu á voz da vocação, recolheu-se á vida claustral, fez-se frade, porque o seu plano de apostolado eram as regiões do gentio que ele sonhara conquistar para o Cristo, como outrora S. Paulo que se fez o Apostolo das Gentes.

• • •

Mas a sua cultura, o seu talento e o dom da palavra pareciam indicá-lo para empreitas mais altas, e no Convento de S. Maximino, em Salamanca, cidade cem por cento universitaria, foi feito professor de dogma para os estudantes de sua ordem, quando só pensava em ensinar catecismo ás crianças e pregar o evangelho aos indios de Goiaz. Poude afinal realizar os seus desejos e para o Brasil partiu em 1887. O que foi o seu apostolado entre os selvicolas no decurso de quase duas décadas atesta-o o grau de prosperidade das missões dominicanas do Araguaia e do Tocantins.

Brasileiros ilustres admiram essa obra de grande e pura brasilidade, porque os dominicanos, ao mesmo tempo que atraem os indios ao gremio da civilização cristã, arrostando ódios e perseguições, constituiram-se defensores devotados dos aborigenes junto ao poder civil para os preservar do que lhes usurpam as terras, a liberdade e não raro a vida. E vem daí o apoio do presidente Vargas á obra missionaria dos dominicanos em cujas fileiras formam hoje nomes ilustres de jovens brasileiros.

• • •

Frei Pedro Secondy, antigo oficial do exercito francês e hoje soldado das milicias avançadas do Cristo completou a sua missão de divulgar um notavel apostolo das nossas selvas, fazendo traduzir um outro trabalho, tambem precioso, do padre Tournier, O. P., "Lá longe, no Araguaia" vertido para o português pelo mesmo festejado escritor Soares d'Azevedo. E' a cronica colorida e veraz da obra dominicana no Brasil desconhecido, obra que tanto engrandece, perante os corações reconhecidos dos brasileiros, tudo o que têm feito, estão fazendo e hão de fazer nas nossas selvas esses incomparaveis filhos do patriarca de Gusmão.

Dessa obra formidavel o melhor testemunho são ainda os brilhantes oficiais das nossas forças armadas sobretudo esse extraordinario brigadeiro do ar, general Eduardo Gomes, a cuja iniciativa e destemor devemos o "Correio Militar Aereo do Brasil" que, alem dos serviços de comunicações prestadas á unidade do Brasil, o vai tornando cada vez mais conhecido de nós mesmos que nos apegamos de preferencia ao litoral, esquecendo o territorio e as populações abandonadas dos sertões.

O general Eduardo Gomes conhece a fundo as missões dominicanas, as dedicações e renuncias desses antigos mestres de universidades que trocaram tudo por um pouco de bem que possam proporcionar aos nossos selvicolas. Eduardo Gomes aliou-se a esses desbravadores, e nos seus aparelhos postais os missionarios têm sempre um lugar graciosamente, tudo dependendo do peso a menos nos pequeninos aviões que realizam prodigios de audacia nas estradas livres do ar, por sobre as florestas sem fim do extremo norte.

• • •

Ha serviços que só podem ser prestados, como já dizia o Cristo a seus discipulos, por aqueles que renunciaram a pai, mãe, irmãos, parentes e amigos para operar a vida perfeita.

Eu tenho por esses desbravadores de florestas que abordam e desafiam o perigo, de crucifixo em punho, uma admiração irrestrita. Como eles se identificam com essas almas primitivas de homens-animais e animais ferozes! Como eles os reduzem pela fé e a caridade! E como bem depressa descobrem os selvagens nesses homens brancos e de civilização requintada seus verdadeiros amigos, os que se privam do pão para o darem a seus filhinhos famintos, os que afrontam os poderosos na defesa da gleba de nossos indios sem defesa, sem proteção.

• • •

"Frei Gil Vilanova" e "Lá longe, no Araguaia" são obras dignas da mais larga difusão. Para elas sobretudo chamamos a atenção do governo. A este compete estender toda a proteção possivel á obra missionaria no Brasil, por ser ela elemento fundamental de brasilidade e de unidade nacional.

O Exercito e a Marinha oferecerão testemunhos imparciais e qualificados do bem que esses abnegados apostolos realizam em nossa Patria. E o que aqui deixo dito é apenas uma noticia dos dois livros e a expressão de meu mais vivo reconhecimento por tudo o que estão fazendo pelo meu país os benemeritos frades dominicanos.

NO CATETE os Prelados Brasileiros

Foram Agradecer ao Presidente Gétulio Vargas as Homenagens do Governo ao Cardial D. Sebastião Leme

O presidente da Republica recebendo, no Catete, os prelados brasileiros

O monsenhor Rosalvo Costa Rego, acompanhado do Cabido Metropolitano, dos arcebispos e bispos atualmente no Rio e dos demais prelados da Diocese, foi recebido, ontem, em audiencia especial, no Palacio do Catete, pelo presidente da Republica. Reunidos os sacerdotes no Salão Amarelo, o chefe do Governo, que se fazia acompanhar de seus Gabinetes Civil e Militar, os saudou, individualmente. D. José Pereira Alves, bispo de Niteroi, em rapidas palavras e em nome dos sacerdotes brasileiros, agradeceu ao presidente da Republica a sua visita pessoal e a de d. Darcy Vargas ao corpo do cardial d. Sebastião Leme e todas as homenagens que o governo havia prestado ao ilustre morto. Salientou que a atitude do presidente Getulio Vargas impressionara vivamente, não apenas á Igreja, mas a toda a Comunhão Catolica brasileira confortando-a na hora em que perdia o seu grande vigario. Acentuou, em seguida, o bispo de Niteroi, que naquele instante desejava fazer, perante todas as figuras de maior relevo do Clero brasileiro e em nome dessas mesmas figuras da Igreja uma declaração peremptoria, a de que os sacerdotes do Brasil, nesta hora grave para a nacionalidade, estavam, na sua totalidade, solidarios com o governo e prontos a com ele colaborar e a prestar-lhe, com dedicação, toda a sua ajuda. Apresentava, pois, não só agradecimentos ao chefe do Governo, mas, tambem, as homenagens da Igreja do Brasil.

O presidente Getulio Vargas, agradecendo aquela demonstração de apoio da Igreja acentuou, em poucas palavras, que ela era muito significativa e que a acolhia com todo o reconhecimento. Refere-se ás homenagens prestadas pelo governo ao cardial Leme e declara que s. eminencia bem as havia merecido porque sempre fora um brasileiro dedicado ao seu país.

Diretoria Nacional do Serviço de Defesa Passiva Anti-Aerea

CONHECIMENTOS INDISPENSAVEIS AOS CIDADÃOS

(Recorte, Estude e Colecioné)

VIII — CONDUTA DURANTE O ESCURECIMENTO ("Black-out"):

— Tomadas todas as medidas de previsão já aconselhadas (ver os Conselhos sob o item VI), a conduta dos cidadãos durante o escurecimento (normal e de alerta) deve ser moldada nas condições que se seguem:

1° — NAS SUAS CASAS:

— Manter serradas as cortinas, reposteiros, estores, etc.

— Manter apagadas todas as luzes, salvo as do aposento interno ou do abrigo privado da casa (se existir algum) que, de nenhuma forma, possam ser observadas do exterior.

— O chefe da familia, da fabrica, da casa comercial, etc. é o responsavel pela execução dessas medidas.

2° — NA RUA:

A) — PEDESTRES:

— Só circular pelas calçadas, obedecendo á "mão".

— Só atravessar as ruas nas "faixas" marcadas para tal fim, nas esquinas ou nos lugares indicados pelos guardas do transito.

— Manter — na mão, em volta do pescoço, na cintura, etc. — qualquer objeto de cor branca (lenço, bolsa, faixa, jornal, etc.): se possivel, ter sobre sua roupa algum objeto guarnecido com a nova tinta luminosa, ora fabricada no Brasil (botões, distintivos, bolsas, etc.)

— Para os homens, — quando o tempo não estiver chuvoso ou muito frio, é aconselhavel que tirem o paletó.

— Usar lampadas eletricas das de mão, tendo, porem, o cuidado de não voltar o foco luminoso para o alto nem para qualquer superficie que reflita a luz.

— Se o escurecimento for consequente de um alerta aereo:

— Abandonar a rua o mais rapidamente que lhe for possivel e tratar de recolher-se a um abrigo, mas — sem correr.

— Se estiver em uma viatura (bonde, onibus, automovel, etc.) abandona-la imediatamente e proceder como acima está aconselhado.

— Em qualquer caso: — não acender fosforos, não fumar: não se mover ao acaso, obedecer sempre á "mão". Observar com cuidado os sinais de transito pois que — no escuro, um pedestre que, por infelicidade foi atropelado, será fatalmente atingido pelo veiculo seguinte

B) — CONDUTORES DE VIATURAS:

1° — De viaturas automoveis:

— desligar imediatamente as luzes;

— colocar o carro em fila, do lado da "mão":

— adaptar os olhos á escuridão:

— acender o farolete vermelho de traz e o farol direito, ambos previamente preparados como foi aconselhavel nas medidas de previsão (Conselhos publicados sob o item VII);

— não fumar nem acender fosforos;

— feito isto, proceder como foi aconselhado aos pedestres;

— Se o movimento dos carros fôr permitido:

— dar a saida em marcha lenta;

— manter-se sempre do lado da "mão", não se desviando nem mesmo 30 cm., para o lado contrario (1);

— não ultrapassar, sob qualquer pretexto, a velocidade maxima de 20 quilometros á hora;

— se o percurso é dificil e não houver possibilidade de enxergar o caminho com a luz velada do carro, o melhor a fazer será: — parar, descer e ir verificar o que ha pela frente, usando, para isso, com a maxima cautela, uma lampada eletrica de mão;

— se tiver necessidade de mudar um pneu — proceder de modo analogo.

2° — DE VIATURAS DE TRAÇÃO ANIMAL:

a) — se estiver em cidade:

— colocá-la em fila do lado da "mão", para-la e travá-la:

— apagar os farois:

— atar curtas as redeas dos animais, afim de evitar que eles disparem:

b) — se estiver no campo:

— desatrelar os animais e recolhe-los a um local abrigado.

NOTA — A inobservancia das medidas acima indicadas sujeita os infratores ás sanções estabelecidas pelo artigo 10, item II, do decreto-lei 4.098, de 6 de fevereiro do ano ("multa de 100$0, a 1:000$0 e o dobro em caso de reincidencia"), — e, ainda, ás que serão estatuidas em lei especial decorrente do estado de beligerancia em que se encontra o Brasil.

(1) — No escuro, os motoristas fazem, instintivamente esse desvio.

Prossegue o Exame de Seleção no Centro de Preparação de Oficiais da Reserva do Rio de Janeiro

O Centro de Preparação de Oficiais da Reserva do Rio de Janeiro, prosseguindo no chamamento para exames de admissão dos candidatos á matricula naquele Centro e inscritos nas respectivas armas. Esse chamamento consta das seguintes relações nominais:

ARMA DE ARTILHARIA — Alberto Castiel — Afonso Camino — Carlos Augusto Pires de Sá — Celio Coimbra Bittencourt Cotrim — Claudio Godinho Naylor — Cirilo dos Santos Aquino — Ciro Assunção — Derval Benites dos Santos — Djalma Costa da Silva — Edesio Assunção — Elsamann Magalhães Filho — Euler Rondemar Buza Faro — Francisco de Paula Guimarães — Geraldo Damasceno de Almeida — Hans Henrich Schmidt — Haroldo da Costa Ferreira — Helio Mendes — Hilton José de Sales Fonseca — Hiss Martins Ferreira — Horacio Antonio da Costa Junior — José Antonio Lopes — José Nogueira Lima — José de Souza Nascimento — Lourenço de Oliveira Santos — Luiz Alvaro Machado da Rocha — Luiz Peixoto de Rezende — Manuel Cardoso Cavalcanti — Mozart de Azevedo Ferreira do Amaral — Nader Sales Nahar — Nelson Luiz de Araujo Morais — Pedro Monteiro Sampaio — Renato da Silva Santos — Rui da Silva Monteiro de Barros — Wilson Ferreira Ramos.

CANDIDATOS QUE FALTARAM A' 1ª CHAMADA — Alcidio Mafra de Souza — Alvaro Ferreira da Silva — Antonio do Espirito Santo Loureiro — Arcilio Alvaro da Rocha Pinto — Ari Coelho da Silva — Aldir dos Santos Guimarães — Antonio Paul de Albuquerque — Amauri Martins de Araujo — Antonio Cruz Junior — Arlindo Soriano Pupe Filho — Ari Seixas — Aldrovando de Aguiar Brandão Filho — Almir Edgard Macedo Germano — Angelo Benedito Faillace de Oliveira — Antonio Eloi de Oliveira Salvador — Arnaldo Machado — Augusto Faustino dos Santos Silva — Alqueçando Miguel Farah — Benjamin Steimberg — Camilo Silva — Claudio Antero de Almeida — Celio José Cordeiro Bittencourt — Celmar Padilha Gonçalves — Carlos Arnaldo Fernandes — Carlos Nilo Gondim Pamplona — Constantino Lacerda — Cilo Carvalho da Silva — Darci Vieira Maia — Davi Reznik — Ernesto Gurgel Valente — Ernani Herolati — Eurico da Silva Murici — Eloi Schwartz — Fernando Barreto Pinto — Georges de Castro Rebelo — Ieuda Siornai — Ivo Gorgulho — José Gilcerio Salignac de Souza — José Fernando Miranda Salgado — José Maria de Almeida Caldas — Jorge Calmon Dupin de Oliveira — Juergen Richard Ernest Ins — Lourival Souto de Castro — Luiz Alipio Gomes de Barros — Moacir Lisboa Calheiros — Mario Ferreira Coutinho — Newton Ferreira Josetti — Nel Coimbra Flores — Mario Farias Brazini — Oscar Valdetario de Torres e Melo — Paulo de Jesus Mourão Hangel — Pedro Afonso Mibielli de Carvalho — Renato Giraux Pinheiro — Silvio Meyer — Valter Orion de Souza — Wilson Ribun Santarem.

Os candidatos acima deverão apresentar-se neste C. P. O. R. no dia 26, ás 6.45, afim de serem submetidos a exame de seleção, devendo trazer lapis, borracha, duplo decimetro, compasso, esquadro, transferidor e documento de identidade.

CANDIDATOS A' ARMA DE INFANTARIA QUE FALTARAM A' 1ª CHAMADA

Abel Leonel Correia — Algranio Martins Alvarenga — André Otavio uimarães Albuquerque — Antonio Carlos Barbosa Teireira — Antonio Geraldo Pereira Caldas — Antonio Iorio Junior — Arlindo Correia — Adaiz Alves Ventura — Ari de Almeida Pinto — Ademar Gomes de Deus — Augusto Frederico Burle — Alfredo Soares Palacios — Aloisio Augusto Junqueira — Americo Videl Teles — Anor Ribeiro de Souza — Alberto de Lemos Monteiro da Silva — Altair Batista de Oliveira — Antonio Batista Pereira Junior — Armando José Sampaio de Souza — Arcangelo Soria — Abner Coelho de Freitas — Aluizio Reis — Antonio Carlos de Souza — Antonio Monteiro Guimarães de Souza — Amaro Mendes Figueiredo — Astolfo Dutra Nicacio — Aureo José de Berça — Antonio dos Santos Junior — Bernardino Pereira Cardoso — Benedito José de Souza — Carlos Ferreira de Souza — Carlos Mauricio de Soveral Junqueira Aires — Carlos Artur Costa — Claudio Oscar Soares Filho — Carlos Mendes Pimentel — Ciro de Carvalho Santos — Celso Pedral Sampaio — Caio Joaquim Oliveira de Sá Freire — Carlos Gomes Pinto — Carlos José Correia de Melo — Carlos Pereira da Costa — Clovis de Souza Monteiro — Carlos Mario Barroso — Carlos Maron Gedeon — Clovis Carstens Vasques — Antonio Leoncio de Andrade — Dauro Costa de Souza Aguiar — Delso Leite e Oiticica — Elias Wadie Riskalla — Esio Quadros de Oliveira — Etelvino de Oliveira Carvalho — Eugenio Fernandes — Ewaldo Burlamaqui Stallone — Enio Julio Alonso da Costa — Erasmo Egito Rosa — Edwin Vieira de Azevedo — Ernani de Assunção Freitas — Edgard Figueiredo Façanha — Edgard Augusto Gordilho de Oliveiro — Edgard Pereira Lemos — Fernando Diniz — Francisco Avila Tomé — Flavio do Amaral Malafaia — Fredevino Pontes Meireles — Fernando de Medeiros Paiva — Flavio Fernandes Vieira — Francisco Jaime Domingues Junior — Francisco Hidalgo de Lima — Francisco da Costa — Fabio Luz Maria Zevaco de Oliveira Carvalho — Genua Cristoldi — Gui Moacir Ladvocat de Cerqueira Cintra — Gilson Mauriti Santos — Godofredo Neves Lisboa — Guilhobel Cesar Barbosa — Geraldo Nunes Machado — Giacomo Summirato — Gil Fortes — Hilton de Castro Muniz Freire — Helio de Alcantara Avelar — Helio Marcos Pena Beltrão — Hilton Cesar Barbosa — Hugo Barradas — Hino Campos Chermont — Hildines Pena Aires Marinho — Ivan Batista de Oliveira — Itamar Gomes da Silva Eiras — João Miguel — Jorge Franco Bittencourt — José Eduardo de Castro Portela Soares — João Nailor Sepulveda Vilas Boas — Jorge Ganrelman — Jaime Gudel — Joaquim Eugenio Dutra de Rezende — Jaime Ferreira Cavalcanti — José Francisco de Pontes — José Hildebrando Leal — José Leonardo Costa Lima Ferreira — José Lopes Leite — José Manuel Coelho da Rocha — José Maria Martins da Rocha — José Pinto Fernandes Filho — José Tarciso Felicio dos Santos — João de Luna Magalhães — Jacob Abramoff — José Guilherme de Araujo Jorge — José de Albuquerque Sapha — José Augusto Raposo Meyer — Joffre Virgilio Lobo — Jacques Houli — Lamartine Deleuse — Luiz Gonzaga dos Santos Barbosa — Luiz Soares Brandão — Luiz Augusto Albernaz Filho — Luiz Pena Faião de Carvalho — Livio Fleury Curado — Marcos Barcelos — Mario Bernardes — Mario Cavalcanti Lacombe — Mario Miranda Muniz — Mario Pedro Forni — Milton Gouveia Dutra da Silva — Milton Burlamaqui — Milvio Marcio Piacesi — Marino Gorini — Mozart Braga — Manuel Marcelino de Medeiros — Murilo Gonçalves Amaral — Murilo Coutinho de Gouveia — Moisés Waissman — Newton Cavalcanti de Sá Barreto — Naim Kosovski — Nelson Gonçalves — Nelson Mariano de Oliveira — Nelson da Silva Ferreira — Nilson de Oliveira Viana — Osvaldo Calomeni — Osmar de Araujo Aquino — Olavo de Rezende Silva — Oscar Gomes — Oscar Ferreira Wanderley — Otavio Góis Coelho — Orlando Aparecido Garcia de Vasconcelos — Otavio Fernandes de Lacerda Teixeira — Paulo Mibieli de Carvalho — Paulo Fabiani de Araujo — Penn de Morais Gomes — Pedro Junqueira Ferraz — Roberto de Paula Fonseca Soares — Roberto de Paula Fonseca Soares — Roberto Alvares Armando — Rui Mourão — Raul Alves Filho — Rafael de Oliveira Rodrigues — René Rodrigues de Jesus — Romeu Couto — Solon Mostaert Seixas — Salin Zehl Simão — Santos Levi — Silvio Romero Moreira — Sebastião Pereira Machado — Salomão Malina — Sebastião Nunes de Souza — Tacito Claudio da Silva — Vicente de Paula Sales de Abreu — Vitorio Alba Serra Berredo — Vasco Alves Faria — Vivaldo Fernandes — Venicius Feliciano da Silva — Valter Gomes Tomaz — Valdemar Alves Macedo — Valdemar Rossi — Wilson Ferreira Basilio — Valdir Cordeiro de Oliveira — Wilson Poggi de Figueiredo — Ivan Rodrigues Serzedelo — Iiolando Pereira da Costa — Zadir Otacilio Ribeiro Paranhos da Silva — Luiz Gonzaga Portela Santos — Valter da Silva Almeida.

Os candidatos acima deverão apresentar-se no C. P. O. R. no dia 26, ás 8.45, afim de serem submetidos a exame de seleção, devendo trazer lapis, borracha, duplo decimetro, compasso, esquadro e transferidor e documento de identidade.

Foi Recebido Com Entusiasmo Pelos Servidores do S. A. P. S. o Decreto-Lei do Presidente Getulio Vargas, Criando a Seção de Subsistencia

Reunindo Em Seu Gabinete os Funcionarios de Todas as Seções Técnicas e de Administração, Inclusive os Empregados da Cosinha e Restaurante o Diretor do S. A. P. S. Dá-lhes Conhecimento do Ato Presidencial e Realça Sua Grandé Significação Economico-Social

O dia de ontem foi de intensa alegria e de grande emoção para quantos prestam sua cooperação ao Serviço de Alimentação da Previdencia Social. Havia sido assinado, pelo presidente Getulio Vargas, o decreto-lei criando a Secção de Subsistencia, "destinada a fornecer aos trabalhadores, em postos especiais, nos seus proprios restaurantes, ou naqueles sob seu controle, ou ainda por intermedio de Sindicato, generos de primeira necessidade".

A noticia alviçareira foi conhecida logo ás primeiras horas da manhã, despertando em todas as classes trabalhistas, e, notadamente entre os funcionarios do S. A. P. S., as mais entusiasticas demonstrações de simpatia.

Em todas as secções notava-se um movimento de incontida satisfação.

Na Sala de Leitura daquele Serviço, localizada em amplo salão do 3° andar, os operarios que ali entravam e se entregavam ás leituras do dia, não falavam em outra coisa: o assunto era o decreto presidencial, beneficiando as classes trabalhistas, no arranca-las das garras dos açambarcadores que as asfixiam e as extorquem quanto podem.

A satisfação era geral.

Os beneficios assegurados pelo decreto-lei do chefe da Nação era interpretado por aqueles proletarios — homens de todas as classes e profissões — com a alta significação que ele reveste em todos os sentidos economico-sociais.

E, foi, tambem, porque soube assim compreender, que o diretor do S. A. P. S. chamou ao seu gabinete, reunindo, ali, para uma ligeira exposição, todos os funcionarios daquele serviço — desde o mais graduado ao servente da cozinha.

A palavra do diretor era esperada com ansiedade.

Disse o diretor do S. A. P. S., da significação que o decreto-lei do presidente Getulio Vargas tinha para os trabalhadores do Brasil.

Acentuou em traços incisivos a importancia do ato presidencial, estudando-o em todos os seus aspectos, para concluir com um apelo a todos os funcionarios do S. A. P. S., por que tivessem em mente as responsabilidades que lhes pesavam no instante delicado que está vivendo o Brasil e se desobrigassem das funções que a cada um incumbia com dedicação e patriotismo, no sentido de bem servirem aos interesses supremos da Patria.

Deu-lhes, por fim, conhecimento do telegrama que ia dirigir ao chefe da nação — telegrama que expressava o seu pensamento e que ele desejava fosse tambem, a interpretação exata dos sentimentos de todos que ali se encontravam. Ao terminar a leitura desse telegrama, uma intensa manifestação de aplausos subscrevia com unanimidade aquele expressivo documento.

Foi o seguinte o telegrama dirigido pelo diretor do S. A. P. S. ao presidente Getulio Vargas:

"Exmo. sr. presidente Getulio Vargas.

Palacio Guanabara — Rio. — O Serviço de Alimentação da Previdencia Social, instituição criada pelo governo de v. excia., para realizar, som bases objetivas, a politica alimentar que o povo brasileiro tanto reclamava e da qual vossa excelencia se tornou o grande iniciador, vem congratular-se com o eminente chefe de Estado pela assinatura do decreto-lei numero 4859, que desenvolve este Serviço e aumenta o setor de suas responsabilidades no ambito nacional. Isto faço depois de ter reunido em meu gabinete todos os servidores desta casa, aos quais dei conhecimento do referido decreto-lei.

O SAPS, orgão de assistencia, educação e pesquisa, num vasto campo da previdencia social, recebe o decreto-lei de v. excia., como um novo estimulo a orientar-lhe na aplicação cada vez maior, ao problema da alimentação e ao ciclo das grandes realizações do governo de v. excia. Respeitosas saudações. — Edison Cavalcanti — diretor.

PERDEU-SE a cautela n. 172.704, da Caixa Economica — Agencia Rosario. 1.832

UM ALMOÇO EM HOMENAGEM A' IMPRENSA BRASILEIRA — Assinalando a passagem, por esta capital, do sr. James Furay, vice-presidente da "United Press" e veterano jornalista norte-americano, a diretoria daquela agencia internacional no Brasil ofereceu á imprensa brasileira um almoço, na sede do Jockey Club.

Figuras do jornalismo, dos meios diplomaticos e industriais achavam-se presentes, notando-se entre os primeiros Herbert Moses, André Carrazzoni, Pires do Rio, Jorge Santos e ainda o conselheiro John Simons, Walter Donnelly e Theodore Xantaky da Embaixada norte-americana, embaixador Mauricio Nabuco, Wingate Henderson, presidente da Standard Oil e James Miller, vice-presidente da "United Press". Na fotografia um aspecto da reunião.

1.833

As Comemorações do Dia do Aviador

Será Inaugurado Hoje o Monumento a Santos Dumont — Comparecerá o Presidente da Republica

O Brasil pagará, finalmente, a divida em aberto, desde a morte de Santos Dumont. Em frente ao aeroporto que leva o seu nome, inaugurar-se-á amanhã o monumento ao aviador genial. Ha muitos anos, nesse dia, o então moço inventor brasileiro cruzava os céus de Paris, no primeiro avião que o mundo conheciào. Mais de uma vez se discutiu a gloria de Santos Dumont, tentando atribuir-se a outros a primasia no vôo do mais pesado que o ar. Hoje não ha mais duvidas e as recentes e definitivas criticas de Gago Coutinho e dos investigadores ingleses do "Observer" não deixam margem a outras discussões. Foi o glorioso brasileiro quem primeiro idealizou, realizou e demonstrou a praticabilidade do vôo em aeroplano.

Devia-lhe o Brasil esse monumento que se vai inaugurar e foi projetado ha muitos anos, numa reunião presidida pelo sr. Efigenio Sales e onde tomaram assento os dois primeiros pilotos que sobrevoaram o Atlantico — Sacadura e Gago.

A mocidade dos colegios, os cadetes, de terra e ar, e os aspirantes da Escola Naval desfilarão em houra a Santos Dumont, logo depois da missa campal por alma dos aviadores mortos ao serviço da Patria, que será rezada por D. Benedito de Souza, bispo de Oriza.

Durante todo o dia em que se comemora o primeiro vôo de Santos Dumont haverá curiosos exercicios com planadores de fabricação nacional.

Do programa oficial constam — recepção de s. ex. o presidente da Republica; inauguração do monumento; discurso do Brigadeiro do Ar, Virginius De Lamare; cantos orfeonicos pelos alunos do Pedro II; desfile da mocidade escolar.

GRANDES COMEMORAÇOES ASSIGNALARÃO, HOJE, O DIA DO AVIADOR

Comemora-se hoje o Dia do Aviador, consagrado a Santos Dumont, porque nesta data, em 1906, foi que o genial inventor brasileiro, deu ao mundo o aeroplano, realizando oficialmente o vôo do mais pesado que o ar. Foi tambem no mês de outubro, mas em 1901, que Santos Dumont contornou a Torre Eifel, revelando a sua descoberta da dirigibilidade do balão.

Entre as comemorações evocadoras dos dois grandes feitos avulta, este ano, a inauguração do monumento ao grande brasileiro, no Aeroporto que tem o seu nome. Esse ato revestir-se-á de solenidade, pois estarão presentes as altas autoridades do país. Terá inicio ás 9.30 com um discurso do brigadeiro Virginius De Lamare, que falará em nome da comissão do monumento. Seguir-se-á o discurso do prefeito, recebendo a bela obra de arte, com que a cidade será enriquecida, e com que o Brasil saldará a divida de honra e de gratidão que contraiu com o inventor do aeroplano.

Antes da inauguração, haverá missa no aeroporto em memoria dos aviadores mortos, oficiadas por D. Benedito de Souza, bispo de Oriza, pregando o conego Marinho. Haverá, depois, o batismo de três aviões, e, por ultimo, exposições de aviões e demonstrações de planadores, sendo facultado aos escolares o vôo em aviões comerciais, mediante sorteio realizado na hora.

Tambem será sem duvida uma nota de relevo nas festividades de hoje o desfile da Escola de Aeronautica, logo após a inauguração do monumento.

DO ESTADO DO RIO

Exposição de Planos Urbanisticos

Uma Serie de Conferencias

A Exposição de Planos Urbanisticos instalada, em Niteroi, sob o patrocinio do governo do Estado do Rio, continua despertando grande interesse.

Numerosas pessoas comparecem, diariamente, ao interessante certame, apreciando os planos e "maquettes" ali exibidos.

No decurso da Exposição está sendo realizada uma serie de conferencias, a primeira das quais teve lugar, ontem pronunciada pelo engenheiro Mario Maranhão, sobre o tema: "A remodelação de Niteroi". Outras palestras serão feitas nos dias 26 e 30, respectivamente, ás 20.30 horas, pelo professor Lincoln Continentino e engenheiro Stefane Vanier, a proposito dos "Planos de Urbanização de Magé, Barra do Pirai e Nova Iguassu' e dos "Codigos de obras das municipalidades fluminenses em face do urbanismo".

APREENDIDO MAIS UM AUTOMOVEL DE PRAÇA

O delegado de Transito Publico do Estado do Rio teve conhecimento de que o auto de aluguel, licenciado pelo municipio de Nova Iguassu', de placa numero 16.749, fugia á sua verdadeira finalidade.

Servia exclusivamente para transporte do seu proprietario: a firma Mirza Abraham e Cia., e ao seu chefe, Michel Isaac, com negocio de gasolina em São João de Meriti, burlando as rigorosas instruções do interventor federal, nesse sentido.

Assim, aquela autoridade determinou a apreensão do referido veiculo, cassou-lhe a licença e proibiu-o de trafegar.

O auto em apreço foi recolhido á garage da Prefeitura, em Nova Iguassu'.

SOLUCIONADA A VELHA QUESTÃO DO ENCAMPAMENTO DA EMPRESA DE ENERGIA ELETRICA DE CAMPOS

Foi assinado, ontem, no Palacio do Ingá, o contrato com o Banco Comercio e Industria do Rio de Janeiro para o levantamento do emprestimo de 30 mil contos, destinado ao financiamento da fase final das obras da Central Eletrica de Macabu', cujo projeto foi ampliado, e á liquidação, na base do decreto lavrado na administração do comandante Ari Parreiras, da divida do Estado, relativa á encampação da empresa particular que fornecia energia eletrica a Campos, caso até hoje sem solução, por não terem os acionistas concordado com a resolução daquele governo, baseada no parecer da Comissão de Revisão de Contratos.

Assinaram o documento, por parte do Estado, o interventor federal e os srs. Helio de Macedo Soares e Silva e Valfredo Martins, respectivamente, secretarios de Viação e Obras Publicas e das Finanças, e, pelo Banco Comercio e Industria do Rio de Janeiro, o sr. Osvaldo Costa.

Graças aos esforços do comandante Ernani do Amaral Peixoto e á compreensão dos portadores de titulos que haviam recorrido ao Judiciario, desaparece uma velha pendencia, cuja solução vem consolidar mais ainda, o credito que desfruta, atualmente, o Estado do Rio.

Ontem, No Catete

DESPACHOS E AUDIENCIAS DO PRESIDENTE DA REPUBLICA

O presidente da Republica recebeu, ontem, para despacho, no Palacio do Catete, os srs. almirante Henrique Aristides Guilhen, ministro da Marinha, general Eurico Gaspar Dutra, ministro da Guerra e major Antonio José Coelho dos Reis, diretor geral do Departamento de Imprensa e Propaganda.

Em audiencia, o chefe do Governo recebeu os srs. Teodomiro Porto da Fonseca, prefeito de S. Leopoldo, Caracciolo Parra Perez, ministro do Exterior da Venezuela, monsenhor Costa Rego, acompanhado do Cabido Metropolitano, arcebispos e bispos, e os bacharelandos da Faculdade de Direito da Universidade de Minas.

Estiveram, ontem, no Palacio do Catete, os srs. Manuel José Ferreira, Fernando Boulhosa e Alberto Edgard Brandão, afim de convidar o presidente da Republica para a sessão solene comemorativa do 74° aniversario do Clube Ginastico Português.

Proximas Estreias

NA TELA DO "METRO-PASSEIO", AGORA E PROXIMAMENTE

Rosalind Russell e Don Ameche em "Ciume não é Pecado", agora, no Metro Passeio"

O Metro Passeio estreou ontem, para publico elegante e numeroso, uma das mais divertidas comedias da temporada: "Ciume não é Pecado", que Rosalind Russell, Don Ameche, Kay Francis e Van Heflin interpretaram deliciosamente sob as ordens de W. S. Van Dyke, mestre no genero.

Filme que reune duas das creaturas mais elegantes e bonitas do cinema — Rosalind Russell e Kay Francis — "Ciume não é Pecado" não poderia deixar de interessar todo um publico "smart". Por isso, tambem nesse sentido, foi completo o sucesso do novo cartaz do Metro Passeio, que terá a substitui-lo, daqui a dias, um romance de sensação, forte, apaixonante: "Sol de Outono", que Hedy Lamarr interpretou com grande sensibilidade ao lado de Robert Young e de Ruth Hussey. Tambem está proximo "Rio Rita", que alem de nos dar Abbott e Costello na alegria de sempre, nos dará a figura de Eros Volusia sob as luzes dos estudios de Culver City.

Eros, como se sabe, interpretou um grande numero bailado nessa alegre supermusical da Metro Goldwyn-Mayer. Mas já que nos referimos á programação do Metro Passeio, está claro que não podemos dispensar uma referencia a "Rosa de Esperança" (Mrs. Miniver), cuja pomposa estréia, em "avant-premiére", se dará dia 2 de dezembro, passando o filme, no dia seguinte, a figurar nos cartazes tambem do Metro Tijuca e do Metro Copacabana.

"SABOTADOR"

Robert Cummings e Priscil la Lane em "Sabotador"

Alfred Hitchcock, o grande diretor de "Rebeca" e "Suspeita" foi quem dirigiu tambem "Sabotador" para a Universal, o belissimo filme a ser estreado segunda-feira nos cinemas Plaza, Astoria, Olinda e Ritz.

Robert Cummings é o herói desta tragedia, enquanto Priscilla Lane, por ser considerada a artista retrato tipico da mulher americana, faz o papel de companheira inseparavel de Robert Cummings, empenhado na descoberta dos agentes sabotadores.

O enredo é baseado numa historia escrita pelo proprio diretor e encerra momentos palpitantes, emocionantes e dramaticos. A fuga do sabotador, a perseguição injusta de Robert Cummings que sofre as maiores atrocidades. "Sabotador" é um filme que arrebatará as platéias e sem duvida alguma se tornará o assunto do dia a partir da proxima segunda-feira.

UMA COMEDIA E UM FILME DE AÇÃO PARA SEGUNDA-FEIRA NO PARISIENSE

Lupe Velez

O Parisiense apresentará a partir de segunda-feira proxima, dois filmes da RKO Radio. Um é "Forrobodó em alto Mar" (Mexican Spitfire at sea"), com Lupe Velez, Leon Errol, Charles Rogers, Elisabeth Risdom e Marion Martin. O outro é "Cascos Trovejantes" (Thundering Hoofs) com Tim Holt.

Assim, teremos segunda-feira no Parisiense um filme engraçadissimo e outro de ação. "Forrobodó em alto Mar" conta-nos as aventuras de Carmelita, desta vez viajando para uma ilha tropical em viagem de lua de mel, depois de um longo periodo de casada! Mas, que coisas acontecem a bordo! Louras que se envolvem com seu marido, Lords que causam grandes confusões, e, Carmelita a fazer das suas... "Forrobodó em Alto Mar" e "Cascos Trovejantes" formam sem duvida um bom programa que merece ser visto.

BARBARA STANWYCK E JOEL MC CREA EM "ATE' QUE A MORTE NOS SEPARE"

O nosso publico vai ter oportunidade de ver, novamente juntos, dois dos mais simpaticos atores da constelação de Hollywood, Barbara Stanwyck e Joel Mc Crea.

O filme que agora reune a inesquecivel dupla de "Aliança de Aço" é "Até que a Morte nos Separe", o enternecedor drama que o Vitoria, Ipanema e America começarão a exibir dentro de poucos dias.

O elenco conta ainda com a participação valiosa de Brian Donlevy, um dos mais perfeitos atores caracteristicos do cinema moderno.

SPENCER TRACY E KATHARINE HEPBURN NO METRO TIJUCA E NO METRO COPACABANA

"A Mulher do Dia", que tambem se poderá chamar "o filme do dia", está, agora, no Metro Tijuca e no Metro Copacabana, com seus incidentes tão deliciosamente vividos por Spencer Tracy e Katharine Hepburn. "A Mulher do Dia" vale, sem favor, por um dos mais brilhantes e vitoriosos filmes da presente temporada.

Música

O ESPETACULO DE OPERA E BALLET, HOJE NO MUNICIPAL

E' de excepcional atrativo o espetaculo de opera e bailado que se realizará esta noite no Municipal, sendo este o penultimo de opera da atual temporada. Será representada a opera em 1 áto de Delgado de Carvalho — "Moema", que apesar do notavel sucesso obtido na ocasião da inauguração do nosso maior teatro, não fora mais representada no Rio. Serão seus principais interpretes o soprano Graziela Salerno, Alves da Silva, Ernesto de Marco e José Perrota, sob a direção do maestro Martinez Grau, com o concurso de Corpo de Baile. Seguirá o grande baile da opera "Tiradentes" sob a regencia do autor, Eleazar de Carvalho. Completará o espetaculo a popular opera de Mascagni — "Cavalaria Rusticana" que há muito tempo não se representa no Municipal, sendo seus principais interpretes a soprano paulista Pina Aleuzzi alem de Alves da Silva, Guilherme Damiano, Clio Monti e Vitoria Loureiro, sob a regencia do maestro Martinez Grau e com o concurso dos coros sob a direção do maestro Guerra.

ULTIMO ESPETACULO DE BAILADO, SABADO A' NOITE

O sucesso dos espetaculos de bailado que sempre esgotaram a lotação do Municipal nesta feliz temporada é sem precedentes. Amanhã á noite se dará o ultimo destes, com quatro grandes bailados escolhidos entre os de maior sucesso: "Amaya", de Lorenzo Fernandez e "Garças" de José Siqueira sob a regencia dos respectivos autores: "Batuque" de Nepomuceno, que se apresenta pela primeira vez nesta temporada e o magnifico bailado "Silfides" de Chopin. Toma parte o Corpo de Baile completo sob a direção de Maria Oleneva, com todas suas principais figuras.

TOMA'S TERAN, NA O. S. B.

Tomás Teran, o eminente mestre que goza em nosso meio o maior respeito e simpatia vai tocar no proximo domingo, ás 10 horas da manhã, no Rex, com a Orquestra Sinfonica Brasileira, o belissimo Concerto para piano e orquestra de Bortkiewicz, obra que executa maravilhosamente.

A 1ª Sinfonia de Beethoven, a Fuga (Bachiana n. 7) de Villa-Lobos e o Preludio de Eleazar de Carvalho, completarão o programa.

A regencia estará a cargo de Eleazar de Carvalho.

PERDEU-SE a cautela n. 182.762, da Caixa Economica — Agencia Rosario.

1.826

Festa de Cristo-Rei

Domingo proximo, na matriz de Cristo Rei, situada á rua Alice de Freitas, no Vaz Lobo, será realizada a "Festa de Cristo-Rei".

O programa das cerimonias religiosas é o seguinte:

Missa Cantada, ás 9 horas da manhã; procissão, ás 16.30 horas e Benção do S. S. Sacramento, ás 18 horas.

O sermão da festa será proferido pelo padre, Marcos dos Anjos.

Emygdio Francisco Simões

Medico da Assistencia Medico Cirurgica dos Empregados Municipais

CLINICA GERAL — VIAS URINARIAS — DOENÇAS DE SENHORAS

Consultorio:

RUA DA CARIOCA, 6 — 4º andar — Tel.: 22-4774

Das 17 ás 19 horas

1.028

Avião "Gonzaga Campos"

Associando-se ao grande movimento nacional, em prol do desenvolvimento da aviação brasileira, as Companhias Estradas de Ferro, Minas São Paulo, São Jeronimo e Carbonifera Minas Butiá, ofereceram ao Aero Clube de Porto Alegre um avião de treinamento, tipo Aeronautical Corp of America, que receberá o nome de "Gonzaga Campos", o grande geologo patricio, a quem o Brasil deve os mais assinalados serviços.

O sr. Roberto Cardoso, diretor daquelas empresas, convidou para padrinho do "Gonzaga Campos", o sr. general Osvaldo Cordeiro de Farias, Interventor federal no Rio Grande do Sul.

A solenidade do batismo terá o comparecimento do sr. Salgado Filho, ministro da Aeronautica.

No Rio o Reverendo William McCarthy

De regresso aos Estados Unidos, após longa excursão pelo interior de Mato Grosso, encontra-se no Rio, o reverendo William McCarthy, provincial em Baltimore.

O reverendo MacCarthy pertence á Congregação dos Padres Redentoristas, que, fundada em 1850, conta com imenso cabedal de serviços prestados á religião catolica nos Estados Unidos.

A exemplo do que vem ocorrendo em relação a outros setores de atividades, em que a cooperação e a boa vontade predominam, a permanencia do reverendo MacCarthy no Brasil, notadamente depois da recente visita de d. Gannon, bispo de Erie, significa um passo expressivo no intercambio espiritual entre o Brasil e os Estados Unidos.

3-DEZEMBRO: "ROSA DE ESPERANÇA" (MRS. MINIVER)

METRO-PASSEIO
PASSEIO, 62 - TELS. 22-6490 e 6141

METRO COPACABANA
AV. COPACABANA, 749 - TEL. 47-2720

METRO-TIJUCA
PRAÇA SAENZ PEÑA - TEL. 48-9970

SEMPRE UM BOM ESPETACULO NO MAIOR CONFORTO

HOJE

11.50 - 2 - 4 - 6 - 8.10 - 10.10 hs.
ROSALIND RUSSELL DON AMECHE KAY FRANCIS em "CIUME não é PECADO"
"THE FEMININE TOUCH" com VAN HEFLIN
e CINE-JORNAL BRASILEIRO 2 X 158 (DO D.I.P.)

AMERICA UNIDA LIVRE

BALCÃO 3$

1. - 2.50 - 5.20 - 7.40 - 10 hs.
Spencer TRACY ☆ Katharine HEPBURN EM "A MULHER DO DIA" (WOMAN OF THE YEAR)
e CINE-JORNAL BRASILEIRO 2 X 156 - 157 (DO D.I.P.)

BALCÃO 3$

FILMES METRO - GOLDWYN - MAYER

1.828

Sociais

F. J. TEIXEIRA LEITE — Transcorreu, ontem, o aniversario natalicio do engenheiro Francisco José Teixeira Leite, nosso presado companheiro de redação.

Profissional competente e espirito brilhantissimo, ele conseguiu uma situação de destaque nos circulos da imprensa, e da engenharia do país.

Colega estimadissimo, nesta casa Teixeira Leite conquistou a amizade de todos graças ás suas altas qualidades morais e espirituais.

A' sua cultura e á sua operosidade muito deve o DIARIO CARIOCA, pois, ele dedica a esta folha o melhor dos seus esforços.

Por tudo isso, a data do seu natalicio serviu de ensejo para que fossem prestadas ao dr. F. J. Teixeira Leite as mais expressivas homenagens ás quais faz jús pelas grandes virtudes que tanto exaltam a sua personalidade.

ANIVERSARIOS

— **Rodolfo da Fonseca Luiz** Transcorre, hoje, o aniversario do jovem Rodolfo da Fonseca Luiz, filho do nosso companheiro sr. Moisés da Fonseca Luiz, e de sua esposa d. Alzira Fonseca Luiz.

— **Fazem anos, hoje:**

Senhores: consul Francisco José da Silveira Lobo, comandante Lucas Alexandre Boiteux e José Lopes.

HOMENAGENS

Os dentistas do Departamento de Saude Escolar da Prefeitura, que trabalham no gabinete dentario da Escola "Coronel Cursino do Amarante", prestarão, amanhã, ás 8 horas, uma homenagem aos srs.: coronel Jonas de Morais Correia, secretario geral de Educação; drs. Oscar Fontenele, diretor do Departamento e Sebastião Jordão, chefe do 3º Distrito Odontologico. A homenagem consistirá na inauguração, naquele gabinete dentario, do retrato daquelas altas autoridades municipais.

RECEPÇÕES

Senhorinha Dina Niskier — Por motivo de sua recente nomeação para o cargo de guarda-livros do Ministerio da Educação, a que fez jùs por classificação obtida em concurso, a senhorinha Dina Niskier, filha do casal Carolina-Samuel Niskier, oferece, no proximo domingo, em sua residencia, á rua Vitorio da Costa, 6-ap. 1, uma recepção ás numerosas pessoas de suas relações e amizade.

FESTAS

Em seus salões o Clube de Regatas Guanabara fará realizar, depois de amanhã, mais uma elegante reunião dansante das 20 ás 23 horas.

ALMOÇOS

Dia 31 do corrente, sabado, realiza-se no Automovel Clube do Brasil o almoço que os amigos e colegas do jornalista Arlindo Cardoso levarão a efeito em regosijo pelo seu restabelecimento e volta ás atividades de imprensa e como funcionario da Prefeitura do Distrito Federal.

As listas de adesões encontram-se na portaria do "Jornal do Comercio", com o sr. Adão, Automovel Clube e Sala de Imprensa da Prefeitura do Distrito Federal.

DIPLOMATICAS

— **Na embaixada Argentina** — Hoje, ao meio-dia, o embaixador Adrian C. Escobar oferecerá no palacio da praia de Botafogo, um almoço em honra do chanceler Osvaldo Aranha, e demais membros do governo brasileiro.

VIAJANTES

Pelo "clipper" da Pan American Airways, partiram ontem, com destino aos Estados Unidos, o dr. Paulo de Bettencourt, diretor-proprietario do "Correio da Manhã", e sua filha, senhorinha Sybil de Bettencourt.

— Entre os passageiros do "clipper" da Pan American Airways, que partiu ontem do Rio de Janeiro com destino a Miami, nos Estados Unidos, seguiram os medicos brasileiros drs. Otavio Mangabeira Filho, Cid Ferreira Lopes e Rui Pena Pondé.

MISSAS

D. Candida Sodré de Macedo Soares — O Instituto Historico e Geografico Brasileiro mandará rezar na proxima terça-feira, 27, ás dez e meia horas, na igreja do Carmo, altar do Senhor dos Passos, missa em sufragio da alma de d. Candida Sodré de Macedo Soares, mãe do presidente perpetuo do mesmo Instituto, embaixador José Carlos de Macedo Soares.

TEATRO

A REPRISE SENSACIONAL DE "ALADINO OU A LAMPADA MARAVILHOSA", DEPOIS DE AMANHÃ, NO CARLOS GOMES

Depois de amanhã, domingo, ás 10 horas da manhã, no Carlos Gomes, gentilmente cedido pela Empresa Pascoal Segreto, realiza-se o segundo espetáculo da temporada do Teatro Infantil da Associação Brasileira de Criticos Teatrais, que estreou domingo ultimo sobre os auspicios do Serviço Nacional de Teatro do Ministerio da Educação. E' um espetáculo que toda a cidade quer ver, porque o teatro ha uma semana não comportou a verdadeira multidão que acorreu áquele teatro para aplaudir os pequenos artistas que Olavo de Barros dirige com rara competencia e paciencia.

Alem do notavel corpo de baile infantil de Maria Oleneva dirigido por Iuco Lindemberg, veremos toda a interessante Companhia Infantil com Jorge de Souza, Eugenio Levi, Gerdal Santos, Natalia Timberg, Sarob Solinger e Aliomar Matos. Abigail Maia, fará a avozinha de "Aladino ou a Lampada Maravilhosa" e o quadro patriotico de Paulo Orlando com que terminará a peça. Colomb no guarda-roupa e Zulmira Alves foram os outros animadores do grandioso espetáculo.

"MARIA CACHUCHA"

Joraci Camargo, autor teatral brasileiro dos mais festejados terá em cena amanhã, ás 20.30 horas no teatro Carlos Gomes uma das suas grandes peças.

Trata-se de "Maria Cachucha", original que tem recebido do publico brasileiro a melhor aceitação por ser um original com cenas de expressiva realidade.

Palmeirim ator comico dos mais aplaudidos aparecerá ao seu publico numa creação diferente das que costuma interpretar nas mais variadas do repertorio de comedias brasileiras. Fará o "mendigo Francisco de Assis", papel dos mais destacados da admiravel obra teatral de Joraci Camargo. Nelma Costa, Ceci Medina, Francisco Moreno, Milton Carneiro, Cahué Filho e outros elementos da Companhia atuarão no esperado espetáculo de amanhã, ás 20.30 no teatro Carlos Gomes.

VOCÊ SABIA

— que esta seção sempre foi feita no DIARIO CARIOCA.

COISAS QUE INCOMODAM

O sucesso de Procopio Ferreira em Buenos Aires.

O FILME DE HOJE

São José — "Vendaval de Paixões", com Armando Rosas.

O CARTAZ DO DIA

GINASTICO — "Ombro Armas!", comedia, ás 20.30 horas, com Teixeira Pinto.

REGINA. — "Conflito", comedia, ás 20.30 horas, com Dulcina e Odilon.

RIVAL — "Flor da Familia", comedia, ás 20 e 22 horas, com Jaime Costa.

SERRADOR — "Nazismo sem Mascara", comedia, ás 20 e 22 horas com Eva Tudor e Delorges Caminha.

CARLOS GOMES — "Inimigo do Casamento", comedia, ás 20.30 horas com Palmeirim Silva.

REPUBLICA — "Da Guitarra ao violão", revista, ás 19.45 e 21.45 horas com Beatriz Costa e Oscarito.

JOÃO CAETANO. — "Marcha, Soldado", revista, ás 20.30 horas com Margarida Max.

RECREIO — "Hoje tem Marmelada", revista ás 19 45 e 21.45 horas com Lodia Silva.

O COMENTARIO DA NOITE

— **Vai haver "Escandalo" no cartaz do Serrador, informava o Armando Ferreira no José Soares. E o secretario do Regina, comentou:**

— **Isso não é vantagem porque nós temos conflito em cena e com sucesso.**

Um aviso aos alunos das escolas superiores de ensino

A 1ª Região Militar solicita-nos a divulgação da seguinte nota:

"Os reservistas ora convocados, alunos de escolas superiores, para serem beneficiados pelos favores do aviso do sr. ministro da Guerra numero 2751, de 21 de outubro corrente, devem apresentar documentos que provem a sua qualidade de estudante e de frequencia ás aulas, firmado pelo diretor do estabelecimento de ensino superior do qual sejam alunos".

Como Pode Uma Mulher Conquistar Um Homem e Um Homem Obter

o Respeito de outros Homens

Sem que um litro de suco biliar flue diariamente do figado para os intestinos, os alimentos fermentam nos intestinos. Isto perturba todo o organismo. A lingua se torna saburrosa, a pele amarelada... aparecem espinhas, os olhos ficam embaciados, sobrevem mau halito, boca amargosa, gases, vertigens e dores de cabeça. Tornamo-nos feios e desagradaveis e todos fogem de nós.

Uma simples evacuação da parte inferior dos intestinos não tocará a causa porque não elimina toda a comida em decomposição.

Só o fluxo natural do suco biliar é que evita a fermentação nos intestinos. As Pilulas Carter são o remedio de efeito suave, que faz fluir livremente o suco biliar. Contem os melhores extratos vegetais. Se quiser recuperar seu encanto pessoal, comece a tomar as Pilulas Carter de acordo com a bula. Preço: 3$000.

1.065.

Diretoria das Rendas Internas

A AVALIAÇÃO OFICIAL DE IMOVEIS

A Diretoria das Rendas Internas tomou medida de grande oportunidade, quando definiu o que se deve entender por "avaliação oficial", que só pode doravante ser aquela feita por "sindicato de corretores de imoveis, repartição arrecadadora ou por via judicial".

Com efeito, ao adotar essa resolução, as altas autoridades da Diretoria imprimiram um cunho de elevada responsabilidade a funções de carater tecnico, que só podem ser bem desempenhados pelos profissionais especializados, como os corretores de imoveis, para os quais as transações imobiliarias, as cotações e flutuações de valores não têm segredos.

MALZBIER PROGRESSO

ESTA É A VERDADEIRA

VERIFIQUE O ROTULO E TAMBEM A CAPSULA. SO ASSIM TERA CERTEZA DE QUE LHE ESTÃO SERVINDO A LEGITIMA MALZBIER PROGRESSO.

Produto ANTARCTICA

1.827

Cartaz do Dia

São Luiz, Carioca e Capitolio — "Quatro Filhos" (Fox) com Don Ameche e Mary Beth Hughen. Horario: 2 — 4 — 6 — 8 e 10 horas.

Vitoria, Ipanema e America — "Gloriosa Vitoria" (Warner) com James Stephenson e Geraldine Fitzgerald. Horario: 2 — 4 — 6 — 8 e 20 horas.

Odeon — "Honolulú" (Columbia) com Lupe Velez e Leo Carrilo. — "A Garra de Ferro" e 10º e 11º episodios. Horario: 2 — 4 — 6 — 8 e 10 horas.

Palacio — (Fechado para reforma).

Pathé — "O Crime do Silencio" (United) com Luana Walter Horario: 2 — 3.40 — 5.20 — 7 — 8.40 e 10.20 horas.

Rex — "Brumas" (Fox com Jean Gabin e Ida Lupino Horario: 2 — 4 — 6 — 8 e 10 horas.

Imperio — "As Mulheres" (Metro), com Joan Crawford e Norma Shearer Horario: 2 — 4.30 — 7 e 9.30 horas.

Cine Gloria — "As Ultimas noticias da guerra" Jornal Nacional Shorts e Desenhos. Sessões a partir das 14 horas.

Plaza, Astoria, Olinda e Ritz. — "Esquadrão de Aguias" (Universal) com Robert Stack e Diana Barrymore. Horario: 2 — 4 — 6 — 8 e 10 horas.

Metro Passeio — "Ciume não é Pecado" (Metro) com Rosalind Russell e Don Ameche".

Metro Copacabana — "No Tempo do Onça" (Metro) com os Irmãos Marx.

Metro Tijuca — "No Tempo do Onça" (Metro) com os Irmãos Marx.

O K. — "Furia".

Cine-Trianon — "Os ultimos jornais da guerra" — "Imprensa Animada Cineac" e "Desenhos Coloridos".

CENTRO

Eldorado — "Hotel dos Acusados".

Colonial. — Alô, Amigos" e "Inimigo Secreto"

Parisiense — "Terra Amaldiçoada" e "Cante Outra Vez".

Opera — "Galopando ao Vento" e "Cavalgada de Melodias".

Metropole — "Estranho Recurso" e "Invasão"

Primor — "A Vida Assim é Melhor" e "Paraiso dos Bandoleiros".

Popular — "Rasputin", "Indomavel" e "O Rei do Terror".

Florinno — "Odio no Coração" e "Cow Boy do Texas".

São José — "Vendaval de Paixões".

Iris — "Ceia Fatal" e "Contrastes Humanos".

Idéal — "Furia no Céu".

Mem de Sá — "Casa Maluca".

Lapa — "Teu Nome é Paixão" e "Civilização e Sertão".

D. Pedro — "Patrulha da Madrugada" e "Loura de Singapura".

BAIRROS

Politeama — "Lua Nova".

Guanabara — "Com Qual dos Dois".

Floresta — "Dois Contra Uma Cidade Inteira" e "Terry e os Piratas" (Final).

Roxi — "Quando Morre o Dia".

Pirajá — "Se Você Fosse Sincera".

Americano — "O Lobo do Mar".

Rio Branco — "Mortos que Matam" e "Os Homens de Minha Vida".

Centenario — "Fuga".

Bandeira — "Com Qual dos Dois".

Avenida — "Flores do Pó".

Guarani — "Floresta Encantada" e "Uma Voz nas Trevas".

Catumbi — "Que Papai não Saiba" e "Regimento Heroico".

Apolo — "Como era Verde o Meu Vale".

São Cristovão — "O Homem que Quis Matar Hitler".

Jovial — Num Corpo de Mulher" e "O Leão tem Asas".

Tijuca — "A Casa de Rothschild" e "Três Cadetes de Aço".

Tijuca — "A Chave do Misterio" e "Minha Esposa Diverte-se".

Vila Isabel — "Com Qual dos Dois".

Velo — "O Lobo do Mar".

Edison — "O Filho de Tarzan".

Grajaú — "Pernas Provocantes".

Haddock Lobo — "Não te Fies nas Mulheres" e "Forja de Bravos".

Maracanã — "Hotel dos Acusados".

Fluminense — "O Misterio de uma Mulher" e "Terror no Paraiso".

(Central)

Mascote — "Cavalgada de Melodias" e "Forrobodó em Alto Mar".

Meyer — "Caravana de Ouro" e "A Sombra da Morte".

Para Todos — "Aventuras no Oriente" e "Perfios".

Beija Flor — "O Rei da Selva" e "Princesa Tan-Tan".

Quintino — "Odio no Coração".

Piedade — "O Filho de Tarzan".

Coliseu — "O Mundo é um Teatro" e "Inferno Para Homens".

Alfa — "A Porta de Ouro" e "Brincando com o Amor".

Modelo — "Contrastes Humanos" e "Cow-Boy do Texas".

Madureira — "O Homem que Quis Matar Hitler".

Moderno — "Naufragos" e "Anjos no Castelo Misterioso".

NITEROI

Odeon — "O Mundo é um Teatro".

Imperial — "Os Tambores do Congo" e "Bendita Sabedoria".

Eden — "Naufragos" e "Paraiso dos Bandoleiros".

PETROPOLIS

Capitolio — "O Espião Japonês".

Gloria — "Como era Verde o Meu Vale"

Administração Federal

Ministerio da Guerra

ENCERRAMENTO DO ESTAGIO DOS ASPIRANTES VETERINARIOS

Revestir-se-á de toda solenidade a cerimonia do encerramento do estagio dos aspirantes a oficial veterinarios, candidatos ao oficialato da reserva do Exercito e que acabam de encerrar seus conhecimentos satisfatoriamente. Essa cerimonia, que estava marcada para a proxima segunda-feira, no 1.º R. C. D., foi, por motivo de força maior, antecipada para amanhã, sabado, dia 24, ás 9 horas, na sede da Formação Veterinaria Regional. O ato começará com a entrega do quadro dos aspirantes veterinarios de 1942 ao Regimento falando nessa ocasião o capitão chefe Jocelin de Souza Lopes. Em seguida, na Biblioteca dos "Dragões da Independencia", será lido o boletim de desligamento dos novos aspirantes e em nome da turma falará o aspirante Vicente Leite Xavier. No Casino dos Oficiais do 1º R. C. D. será oferecido aos presentes um farto "lunch". Uniforme: tunica branca e calça cinza.

Para a solenidade foram convidadas altas autoridades civis e militares, tendo estado na Sala da Imprensa do Ministerio da Guerra uma comissão de aspirantes que convidou para a cerimonia os jornalistas acreditados.

— Estão sendo chamados á 2ª Divisão da Secretaria Geral da Guerra os srs. Abeylard Pereira Gomes, Saturnino Bustamante Gomes, Paulo Silva Ribeiro, Mario Verz, Sebastião de Oliveira e Silva, José Ribeiro, João Damasceno de Lima e Dila Balhego Drumond, todos para tratarem de assuntos que lhes dizem respeito.

— O ministro da Guerra em nota endereçada á Diretoria de Engenharia, declarou que os primeiros tenentes do Batalhão Vilagran Cabrita, ultimamente promovidos a esse posto, poderão permanecer naquela unidade até o fim do corrente ano, afim de permitir o seu aproveitamento nas novas unidades de Transmissões a serem organizadas.

— O general Emilio Lucio Esteves, inspetor do 1º Grupo de Regiões Militares, cuja partida para uma viagem de inspeção ás 3ª e 5ª Regiões Militares está marcada para o dia 24 do corrente, apresentou na manhã de ontem suas despedidas ao ministro da Guerra e ao Estado Maior do Exercito.

— O ministro da Guerra convocou para o serviço o coronel Jorge Augusto Sounis, que vai chefiar a 4ª C. R. de S. Paulo.

— Solicitou transferencia para a reserva o major medico Valdemar Macedo Rocha, o qual deixa vaga no respectivo quadro.

— O ministro da Guerra, em aviso de ontem, declarou que os oficiais inscritos para o Curso de Preparação Técnica farão a prova de habilitação na sede das Regiões Militares. Deverão ai apresentar-se a 3 de dezembro proximo vindouro.

— O ministro da Guerra assinou portaria passando á disposição do Coordenador da Mobilização Economica, o tenente-coronel Flavio de Matos Vanique e o major da reserva Gilberto Marinho, ambos professores da Escola Preparatoria de Porto Alegre.

— Em data de ontem, o ministro da Guerra declarou o seguinte: "Os Centros de Preparação Militar mandados instalar nas sedes de Regiões Militares e nas guarnições principais, devem funcionar em 1943 a partir do primeiro dia util: de janeiro, na 1ª zona; de março, na 2ª zona e de fevereiro, na 3ª zona".

— Por via aerea, segue hoje, para a Baia, afim de reassumir o comando da 6ª Região Militar, o coronel Renato Pinto Aleixo, que se encontra nesta capital, ha varios dias, com permissão ministerial.

— Foi autorizada a Companhia de Guerra do Quartel-General do Ministerio da Guerra a receber medicos civis para realização do estagio para oficial da reserva.

— O general Boanerges Lopes de Souza, por ter deixado a direção da Arma de Infantaria, apresentou-se, ontem, ao ministro da Guerra e ao Estado Maior. O general Boanerges é o novo comandante da 14ª Divisão de Infantaria, recentemente criada no norte do país.

— Presidida pelo sr. Getulio Vargas, terá lugar na proxima segunda-feira, dia 26, ás 10 horas, a cerimonia da colação de grau da turma de engenheiros que acabam de concluir os diversos cursos da Escola Técnica do Exercito, tendo sido designado o seguinte uniforme: branco-armado. O ato revestir-se-á da maior solenidade, tendo sido convidados todos os ministros de Estado, chefes dos Estados Maiores do Exercito, Armada e Aeronautica, prefeito do Distrito Federal, chefe de Policia e demais altas autoridades civis e militares e representantes da imprensa. O chefe do Governo paraninfará a nova turma de engenheiros. O comandante do Estabelecimento, ten. cel. Hugo Afonso de Carvalho, organizou um esmerado programa.

— O general Silva Junior, comandante da 1ª Região Militar, assumiu, ontem, a presidencia da Comissão de Formação do Exercito, em virtude da ausencia do general Góis Monteiro, da chefia do Estado Maior, por tempo indeterminado.

— O diretor de Saude do Exercito convida, por nosso intermedio, os diretores dos Estabelecimentos e oficiais em serviço nos mesmos e na sua diretoria para comparecerem á conferencia que será realizada hoje, ás 15 horas, no Palacio Tiradentes, pelo coronel medico Angelo Godinho dos Santos, sobre o tema: "O Alcoolismo na Vida do Soldado", como parte do programa da "Semana Anti-Alcoolica". Os estabelecimentos deverão se fazer representar por comissões de oficiais de dois oficiais e a Escola de Saude deverá determinar o comparecimento de todos os alunos de todos os seus cursos de formação. Uniforme: branco.

— Determinou o general Silva Junior, comandante da 1ª R. M., que o tesoureiro de seu Quartel-General efetue hoje o pagamento dos vencimentos dos oficiais, funcionarios civis, sargentos e praças que ali servem.

Ministerio da Aeronautica

O ministro da Aeronautica assinou, ontem, os seguintes atos: transferindo, por necessidade do serviço e conforme proposta do diretor geral do pessoal — da Base Aerea do Galeão para a Base Aerea de Recife o maior Newton Rubem Scholl Serpa; da Escola de Especialistas para a Base Aerea de Natal o capitão Marcilio Gibson Jaques; da Base Aerea do Galeão para a Base Aerea de Recife o capitão Felon Marques; e do 1º Corpo de Base Aerea para a Escola de Especialistas o capitão Epaminondas Chaves; classificando, no ... Corpo de Base Aerea os aspirantes Paulo Vitor da Silva, Haroldo Coimbra Veloso e Mauro Gomes Ribeiro; no 6º Corpo de Base Aerea os aspirantes Aurelio Vieira Sampaio, Luiz Carlos dos Santos Vieira e Ascendino d'Avila Melo Junior; na Base Aerea de Natal os aspirantes Valdir Paulino Pequeno de Melo, Carlos Fernando Queiroz de Lucena, Alvaro Eustaquio de Oliveira e Silva, Sebastião Dantas Loureiro Gabriel Evangelho Mena Barreto e ... Faria da Silva; na Base Aerea de Recife, o 2º tenente da ... convocado, Emilio Monteiro Filho e os aspirantes Geraldo ... Lebre, Afonso Ferreira ... e Mario Duque Estrada; no 1º Regimento de Aviação os aspirantes Nilo Durtz, Francisco Bachá, Felipe Moreira Lima Junior, Nascimento Nunes Leal Junior e Arquimedes Joaquim Delgado; na Base Aerea do Galeão os aspirantes José Freire Parreiras Horta, Francisco Ernesto de Bulhões Carvalho, Silvio Fonseca da Cruz Seco e Abgelo de Almeida Aguiar; no 2º Corpo de Base Aerea o 2º tenente Mario Soares Castelo Branco; na Base Aerea de Santos, os aspirantes Newton Vassalo da Silva e Gilberto Sampaio de Toledo; na Base Aerea de Florianopolis, os aspirantes Roberto Luiz Macedo Vinhais, José Macedo de Almeida e Valter de Souza Teles; no 3º Regimento de Aviação, os aspirantes Francisco José Delamora, Zenith Borba dos Santos, Mario Quintana e Alberto Lopes Peroa; e no Parque de Aeronautica dos Afonsos os aspirantes (extranumerarios) Eduardo Nilor de Souza Mendes e Fernando Araujo Arruda de Albuquerque.

— O ministro mandou recomendar aos Corpos e Estabelecimentos que não façam promoções a soldado de primeira classe e cabo, antes da publicação dos novos efetivos em elaboração no Estado Maior da Aeronautica.

— O ministro Salgado Filho recebeu para despacho o maior brigadeiro Armando Trompowski, chefe do Estado Maior da Aeronautica, e o sr. Cesar Grilo, diretor de Obras.

No gabinete estiveram ainda os coroneis Altair Rozany, diretor do Ensino, e Luiz Barreto, chefe do Serviço da Fazenda, e o sr. Junqueira Aires, diretor da Aeronautica Civil.

— O ministro recebeu, em seguida, uma comissão de operarios da Fabrica Nova America, que foi fazer entrega de um cheque de 47 contos de réis, sua contribuição para a Campanha Nacional de Aviação. O avião doado receberá o nome de "Nova America".

A comissão compunha-se dos srs. Valdemar Pereira do Nascimento, Antonio Alves, Arlindo Gonçalves de Azevedo, Mauro de Souza Filgueiras, José Francisco da Silva e José Herrera. Fez a entrega do cheque o sr. Antonio Alves, tendo o sr. Salgado Filho agradecido a patriotica oferta.

Ministerio do Exterior

Estiveram, ontem, no Itamarati, para agradecer as homenagens prestadas pelo ministro Osvaldo Aranha á memoria do cardeal-arcebispo do Rio de Janeiro, s.s.e.e. reverendissimas os srs. d. Otaviano de Albuquerque, arcebispo e bispo de Campos; d. José Gaspar Afonseca e Silva, arcebispo de São Paulo; d. José Pereira Alves, bispo de Niterói; d. Joaquim Mamede, bispo titular de Sebaste; d. Benedito de Souza, bispo titular de Oriza; d. Paulo Tarso, bispo de Campinas; d. Francisco Amaral, bispo de Lorena; monsenhor Costa Rego, vigario capitular da Arquidiocese do Rio de Janeiro e os membros do Cabido Metropolitano, monsenhor Virgilio Lorena, arcediego; monsenhor Benedito Marinho e monsenhor Newton Batista.

Recebidos, no Salão de Honra do Ministerio, pelo ministro Osvaldo Aranha, que se encontrava cercado de altos funcionarios do Ministerio, tomou a palavra d. Otaviano de Albuquerque que, em nome do Episcopado brasileiro e do Cabido Metropolitano, disse trazer ao ministro Osvaldo Aranha a saudação e o agradecimento da Igreja Brasileira pelas homenagens prestadas pelo Itamarati á santa memoria do insigne e pranteado cardeal d. Sebastião Leme.

O ministro Osvaldo Aranha agradeceu as palavras do bispo de Campos e disse que aquela visita era uma oportunidade para dizer o quanto haviam todos daquela casa sentido a perda imensa, que foi a morte de d. Sebastião Leme, que, fazendo o bem e semeando a graça, se tornara um modelo para as gerações futuras. No Itamarati, o saudoso prelado estará sempre presente, na veneração de quantos ali trabalham, porque, na realidade, foi sempre um grande embaixador do Brasil, quando o servia e o engrandecia, quando, pela bondade e pela justiça, elevava o seu nome. Recordou, emocionado, que uma das primeiras visitas que recebera, no Itamarati, ao assumir a pasta, fora a do cardial d. Sebastião Leme e, evocando a sua memoria, queria dizer ao Episcopado e ao Cabido que a Igreja brasileira podia ficar certa de que, no Itamarati, tinha um fiel servidor no ministro das Relações Exteriores.

D. A. S. P.

Estarão abertas no Distrito Federal e nos Estados do Pará, Pernambuco, Baia, S. Paulo, Paraná e Rio Grande do Sul, a partir do dia 26 do corrente e se encerrarão no dia 9 de novembro, as inscrições na prova de Agente Especializado, da Diretoria de Aeronautica Civil.

Ha 28 vagas a serem preenchidas, com salarios compreendidos entre 900$ e 1:100$000.

Só poderão se inscrever candidatos do sexo masculino de idade compreendida entre 18 e 40 anos, que sejam brasileiros natos.

A prova constará de Português, Legislação, Regulamento do Trafego Aereo, Codigo Brasileiro do Ar, Regulamento para os aeroportos etc.), Matematica e Geografia Parte pratica oral e Datilografia. Estas duas ultimas provas serão realizadas no Distrito Federal, para todos os candidatos.

— Auxiliar de Escritorio de qualquer Ministerio — A Parte I da prova será identificada hoje, ás 13,30 horas. Os interessados terão vista das mesmas, das 18 ás 19 horas.

TECNOLOGISTA AUXILIAR XVI — Instituto Nacional de Tecnologia — A Parte II será realizada amanhã, ás 13 horas, no Instituto Nacional de Tecnologia. Só poderão fazer a prova os candidatos que obtiveram, no minimo, 50 pontos na parte I.

SERVENTE — Hospital Artur Bernardes — A Parte II será realizada no Hospital Artur Bernardes (avenida Rui Barbosa, 762), no dia 27, ás 14 horas.

— Inscrições abertas: Auxiliar e Praticante de Escritorio de qualquer Ministerio — permanente; Assistente de Organização, até amanhã; Desenhista do Arsenal da Ilha das Cobras, até o dia 27; Laboratorista da Escola Nacional de Belas Artes, até o dia 31; Telegrafista e Telegrafista Auxiliar do Departamento dos Correios e Telegrafos, até o dia 4 do corrente; Laboratorista da Divisão do Pessoal do Ministerio da Justiça, até o dia 7 de novembro.

OS DOIS NOVOS CARGOS CRIADOS NA JUSTIÇA DO TRABALHO

O Ministro do Trabalho Explica ao Povo o Mecanismo do Orgão da Justiça Social

Falando, ontem, na "Hora do Brasil" o ministro do Trabalho, pronunciou as seguintes palavras:

"Instituida a Justiça do Trabalho, como orgão destinado a estabelecer o equilibrio entre as classes sociais, verificou-se, desde logo, a necessidade de torná-la um instrumento de manejo facil, e, acima de tudo, que não viesse onerar a economia privada das populações. Esses ideais — devo afirmar com absoluta sinceridade — ainda não haviam sido alcançados em toda a sua plenitude. Se em virtude de medidas inteligentes conseguimos evitar o sacrificio dos litigantes, libertando-os de um pesado regimento de castas, não se tornou facil de outro lado, a realização daquelas aspirações supremas de rapidez, de mobilidade e de economia de tempo.

A Justiça do Trabalho é um indice magnifico não só de profunda modificação operada em nossos sistema legislativo, depois de 1930, como tambem de formação de uma nova conciencia dos direitos e deveres das classes proletárias. O operário é, em nossos dias, um elemento ativo, uma força inestimavel, um colaborador do Estado Nacional na obra harmoniosa de expansão economica, do Brasil.

Por sua vez o Estado Nacional comparece na vida do trabalhador brasileiro para outogar-lhe e assegurar-lhe direitos e beneficios antes recusados.

Como consequencia, reina entre o Estado e os trabalhadores um ambiente de franca sinceridade, sem capitulações forçadas nem sacrificios inhumanos, nem concessões humilhantes, porque existe um objetivo comum, e esse objetivo não é outro senão a harmonia social.

A verdade, entretanto, é que a legislação social, sendo fruto da capacidade de antevisão de um estadista, e por isto mesmo uma antecipação do Estado em favor da coletividade, deveria atravessar um periodo de ajustamento e adaptação.

Ao concluir o projeto que mais tarde seria convertido em lei de organização da Justiça do Trabalho, confessaram os proprios membros da comissão elaboradora as grandes dificuldades que tiveram de enfrentar: entre outras: — as condições especiais resultantes da dispersão da nossa população por um territorio vastissimo, da consequente disparidade de estrutura dos diversos centros economicos do país, da deficiente constituição das nossas classes sociais, da carencia de cultura técnica e de espirito associativo, dificuldades que, felizmente, a pouco e pouco vão desaparecendo.

Ora, a efetivação dos átos emanados da Justiça trabalhista há de forçosamente atender a todas essas peculiaridades da vida nacional. As formulas, os processos e os metodos de execução, que noutros tempos se processariam a compassos lentos, sem maiores preocupações de rapidez, já não podem ficar á mercê de excessivos formalismos burocráticos.

Nesse sentido, os recentes decretos assinados pelo presidente Getulio Vargas, sobre as publicações oficiais dos átos da Justiça do Trabalho, sobre a alteração das tabelas numericas do pessoal dos Conselhos Regionais, e, sobretudo, sobre as atribuições e designações dos oficiais de diligencias e avaliadores da Justiça do Trabalho demonstram os propositos governamentais de acelerar a marcha da execução dos átos e das decisões dessa mesma justiça.

A criação do quadro de oficiais de diligencia, com atribuições diversas das dos outros servidores em exercicio nas Juntas de Conciliação e Julgamento, era uma providencia reclamada em beneficio da coletividade trabalhadora do país. A nova serie funcional especializada, representa um apelo da realidade, uma demonstração decisiva de que, conforme de inicio afirmamos. Ainda faltava alguma coisa de prático e de objetivo no sistema da nossa justiça trabalhista. Falta sensivel que só agora foi suprida, de vez que, até o presente, estavam essas atribuições afetas aos funcionários das Juntas, dependentes de horários inflexiveis e expedientes inadiaveis, situação que, evidentemente, não poderia ser mantida sem prejuizo para as partes interessadas nos pleitos. Situação identica se verificava em relação aos avaliadores, geralmente escolhidos entre os funcionarios da Secretaria das Juntas, de acordo com os dispositivos vigentes sobre a materia. Tornava-se indispensavel adaptar a Justiça do Trabalho ás exigencias resultantes da experiencia de quase dois anos de verificações positivas de casos concretos. E tambem sob este aspecto não se poderia logicamente fugir ao criterio da especialização porque, para o exercicio do cargo de avaliador, impõem-se conhecimentos técnicos e trato frequente do assunto.

Não seria mesmo exagerado afirmar que, como consequencia da falta de meios habeis para cumprir as suas elevadas finalidades estavam atrasadas muitas execuções dos julgados e das decisões dos tribunais do trabalho.

Ao assumir esta Secretaria de Estado, tive oportunidade de acentuar que "o que é indispensavel, depois de dar expressão e forma á aliança e proteção das classes, é que os direitos não se limitem a uma especie de beneficiencia legal, pelas dificuldades objetivas, e que as obrigações não se transformem num pesadelo permanente pelos excessos subtantivos. Evitaremos esse malefício de um modo principal, — acrescentei — promovendo o rigoroso funcionamento da Justiça do Trabalho, que, perante a realidade ambiente, fará conhecer, para corrigir, as falhas teoricas da legislação, as ambiguidades que incitam o não conformismo os entraves á sua rapidez e precisão".

Esses entraves á rapidez da Justiça do Trabalho vão sendo neutralizados com a adoção de medidas como as que acabam de ser postas em prática, por determinação do sr. presidente da Republica. Os retoques ás falhas teoricas da legislação reafirmam o principio de que o Estado Nacional é uma criação da legislação incessante no tempo e no espaço é uma verdadeira marcha em busca da perfeição possivel.

Desde o momento em que os dissidios entre empregados e empregadores regidos pela legislação social passaram, em virtude de dispositivo expresso da nossa Constituição, a ser de competencia privativa de uma justiça especial tornou-se imprescindivel dar a essa justiça, como dia a dia o presidente Getulio Vargas o vem fazendo os elementos básicos indispensaveis para o desempenho da sua nobre missão".

Deveis subscrever Títulos de Economia da SUL AMERICA CAPITALIZAÇÃO S/A

Pelas seguintes vantagens:

1.º — Segurança absoluta do emprêgo de capital.
2.º — Vantajosa acumulação de rendimentos.
3.º — Participação dos lucros da Companhia.
4.º — Adiantamentos garantidos.
5.º — Melhor maneira de constituir um capital para o futuro.
6.º — Realização antecipada do capital visado, mediante sorteios mensais.

Procurai conhecer os detalhes destas vantagens para fazer economia segura, prática e interessante.

Solicitai hoje mesmo informações aos Inspetores e Agentes em todo o Brasil ou á Rua da Alfândega, 41 — Edificio "Sulacap" — Rio de Janeiro Sede Social da

SUL AMERICA CAPITALIZAÇÃO S/A

7.824

Vão Ser Carimbadas Com os Valores Em Cruzeiro as Notas de Cinco Mil Réis

O ministro da Fazenda baixou a seguinte portaria:

— "O Ministro de Estado dos Negocios da Fazenda, no uso da autorização contida no decreto-lei numero 4.842, de 17 do corrente, recomenda á Casa da Moeda que faça imprimir, nas cedulas de cinco mil reis da 19ª estampa, ora em estoque na Caixa de Amortização, o valor de 5 cruzeiros (Cr$5,00), apondo-lhes carimbo aprovado por este Ministerio, o qual será repetido mecanicamente no angulo superior esquerdo e no angulo inferior direito de cada cedula.

Deverão ser assim preparadas todas as cedulas de 5$000 em estoque, quer as assinadas quer as por assinar, providenciando os diretores das duas repartições, no sentido de fazer-se efetiva a medida aqui autorizada, com as cautelas e garantias já recomendadas na portaria deste Ministerio, n. 136, de 15 do corrente. — A. DE SOUZA COSTA".

NO FORO MILITAR

MAIS UMA VITIMA DO PANO VERDE

A 24 de agosto do corrente ano, ao ser efetuado, na Tesouraria da Diretoria de Fundos do Exercito o pagamento dos vencimentos do pessoal civil e militar, verificou-se faltar um envelope com a importancia de ...... 2:257$500 correspondentes aos vencimentos de um alto funcionario da Casa. Baldados foram os esforços para encontra-lo, parecendo, mais, tratar-se de um furto, cujas suspeitas recaiam sobre Orozimbo Lirio, auxiliar extranumerario, ali em serviço, não só porque foi quem transportou a cesta contendo envelopes com dinheiro, como por ter se retirado da repartição, ao ser iniciado o pagameito em questão. Procedido a inquerito policial, Orozimbo confessou que, ao transportar as referidas cestas de arame, apossára-se do envelope destinado ao funcionario prejudicado, consequentemente, da importancia, já mencionada, de.. 2:257$500, tendo-a perdido no jogo, confissão que ratificou no dia imediato perante varias testemunhas. Ontem, o auditor Darci Roquete Vaz aceitou a denuncia oferecida contra o mesmo pelo promotor Roquete Cesar Sampaio, achando-se já intimadas ás testemunhas para inicio de formação da culpa do acusado.

POSSE DE SUBSTITUTOS NA 1.ª AUDITORIA

Perante o auditor Abel Caminha, assumiram, na tarde de ontem, os seus cargos de alvogado de "oficio", escrivão e oficial de substitutos, para os quais foram há pouco nomeados por decreto do governo, os srs. dr. Silvio Cochiarelli, Melito Alves e Alcebiades M. da Costa. Os novos funcionarios, designados pelo ministro da Guerra para servirem na 1.ª Auditoria da 1.ª Região Militar, foram muito cumprimentados após o ato pelos seus amigos, colegas e admiradores.

SUMARIO DE OFICIAL

Prosseguirá hoje, na 2ª Auditoria da Guerra, o sumario de culpa do 1.º tenente intendente Celso Pires de Carvalho Albuquerque. Serão ouvidas as testemunhas: coronel Alcebiades Ribeiro dos Santos e major Nelson Souza e a numeraria dr. Guilherme Tell Coelho Cintra.

HORA DO BRASIL

SUPLEMENTO MUSICAL PARA HOJE:

Em comemoração ao "Dia do Aviador", a "Hora do Brasil" apresenta em seu suplemento musical de hoje um programa em que tomam parte o Orfeão do Curso de Monitores do Aero-Clube do Brasil dirigido pela professora Maria Paulina Lopes Patureau e a banda de musica do Corpo de Bombeiros sob a direção do tenente Antonio Pinto Junior.

Doenças Nervosas
DR. NEVES MANTA
RUA SEN. DANTAS, 40
De 15 ás 18 horas
1.024

A Politica Exterior do Brasil

COMO FALOU EM LONDRES O EMBAIXADOR MUNIZ DE ARAGÃO

LONDRES, 22 (R.) — O embaixador do Brasil junto ao governo de Londres, sr. Muniz de Aragão, no discurso hoje pronunciado perante membros eminentes do Parlamento britanico, declarou:

"A despeito da sua natureza autoritaria o governo do Brasil nada tem de ditatorial e o regime do presidente Vargas nada apresenta de comum com as organizações totalitarias da Europa. O politica adotada é caracterizada por uma especie de renascença e pode, consequentemente, ser melhor qualificada como uma organização de estrutura essencialmente democratica, sob um governo forte, o qual se baseia, por sua vez, numa constituição adaptada ás exigencias de um regime cujo objetivo principal é a ação e, não somente, a teoria.

Em questão da politica internacional, salientou o representante diplomatico brasileiro, a politica declarada do Brasil sempre foi de completa solidariedade com os Estados Unidos e da camaradagem corial com os demais estados americanos. Todas as questões de limites e outros problemas jámais deixaram de ser solucionados por outros meios que não fosse a arbitragem amistosa ou o acordo direto entre as partes interessadas.

O Brasil sempre respeitou profundamente e defendeu os direitos de outras nações, e jámais demonstrou qualquer veleidade de hegemonia, conquista ou dominação. De outra parte, não existe barreira de cores, no Brasil, pois todos os brasileiros são tratados com a mesma igualdade, sem distinção de raça, credo ou cor. O governo atual tudo faz para animar todas as melhorias no campo social. As numerosas leis de proteção ás familias e aos operarios, já votadas, são tão adeantadas que não foram ainda adotadas por muitos paises europeus, inclusive as leis do salario minimo, segurança social, liberdade para as uniões trabalhistas, proteção contra os acidentes amparo á velhice e á invalidez.

Tal como acontece na Inglaterra, os caracteristicos salientes do cidadão brasileiro medio são a bondade inerente, o horror á crueldidade e uma amistosa hospitalidade inata oferecida ao estrangeiro. Agora que o Brasil está em guerra ao lado das Nações Unidas, um simples olhar ao mapa revela imediatamente a sua importancia especial na batalha do Atlantico.

O Brasil pode concorrer imediatamente com uma contribuição sempre crescente em prol do esforço belico aliado, com uma boa frota mercante de cerca de 600.000 toneladas e uma excelente força aerea cujo poderio aumenta firmente e que já alcançou muitas vitorias sobre os submarinos germanicos no Atlantico Sul.

LIVRARIA ALVES
Livros colegiais e Academicos
1.011

Uma Menor Triturada Pelo Bonde

IMPRESSIONANTE OCORRENCIA NA RUA FRANCISCO EUGENIO — FUGIU DAS MÃOS DA GENITORA — O CONDUTOR FOI PRESO EM FLAGRANTE

Em frente ao predio numero 173, da rua Francisco Eugenio, verificou-se, ontem, ás primeiras horas da noite, tragica e impressionante ocorrencia, motivada por um lamentavel descuido.

Trafegava por aquela rua, com regular velocidade, o bonde n. 1.869, da linha de São Januario, dirigido pelo motorneiro regulamento n. 5.529, Manuel Martins da Silva, residente áa estrada do Paraopeba, n. 239, quando, ao chegar em frente ao predio acima mencionado, surgiu na frente do veiculo, uma criança, que havia fugido das mãos de sua genitora.

O motorneiro, num esforço supremo para evitar a tragica morte da menor, freiou violentamente.

Entretanto, os seus esforços foram em vão, pois a menor fora alcançada pelas rodas do bonde, tendo morte instantanea.

O motorneiro foi detido por um soldado que viajava no bonde, e conduzido á delegacia do 16º distrito policial, onde foi autuado em flagrante.

O comissario Alfredo, ali de serviço, esteve no local e solicitou o comparecimento dos peritos do Gabinete de Pesquisas Cientificas.

Enquanto se procedia o exame pericial, o comissario Alfredo conseguiu descobrir a identidade da pequena vitima.

Trata-se de Jorgina Brasil Botelho, de 2 anos de idade, filha de Rubens Brasil Botelho e Jandira Botelho, residentes á rua Mesquita Junior numero 8.

O corpo foi removido para o necroterio do Instituto Medico Legal.

Producão Comercio e Financas

A Exploração de Xisto

No municipio de São Gabriel, no Rio Grande do Sul foi iniciada a exploração de xisto, nas grandes jazidas ali existentes á flor da terra, de maneira bem visivel. O minerio extraido está sendo empregado com excelentes resultados na Usina Eletrica local.

Está-se organizando uma sociedade para desenvolver em grande escala o aproveitamento daquele minerio.

Voltam os Banguês

MANAUS, 22 (A. N.) — Em virtude de o interventor Alvaro Maia haver conseguido o funcionamento dos engenhos "banguês" de Januacá e Manquiri e de outras zonas agricolas do Estado, o interventor interino passou a auxiliar os agricultores de cana de açucar, fornecendo recursos e material agricola. Alem dessas providencias, determinou ainda a abertura de estradas de rodagem com o objetivo de facilitar a comunicação daqueles centros agricolas com esta capital.

Algodão

SÃO PAULO, 22 (A. N.) — Conforme vem sendo noticiado, os lavradores de algodão de São Paulo, desejando dar relevo á formação da nossa futura lavoura algodoeira, promoverão, por intermedio da U. L. A., uma festa simbolica do lançamento da primeira semente de "Ouro Branco" da safra vindoura. Para plantar essa primeira semente, foi convidado o sr. Antonio Luiz de Souza Melo, diretor da Carteira de Credito Agricola e Industrial do Banco do Brasil.

Borracha

MANAUS, 22 (Asapress) — A borracha brasileira continua sendo exportada para a Bolivia e o Perú, onde tem alcançado os melhores preços.

Cotações

SALVADOR, 22 (A. N.) — A Bolsa de Mercadoria fechou, ontem, com as seguintes cotações: Cacáu superior, arroba — 27$500; outros tipos, sem cotação. Mercado nominal: Café, tipo sete, dez quilos, 19$200; mamona, dez quilos, comprador, 10$500; vendedor, 10$600; algodão, quinze quilos, fibra curta 45$; fumo, paralisado.

Sociedades Anonimas

ASSEMBLE'IAS GERAIS

Realizam-se hoje:

Empresa Metropolitana de Industria e Comercio Sociedade Anonima, ás 14 horas, á rua Francisco Eugenio n. 371. (Ordinaria).

— **Clube de São Cristovão**, ás 21 horas, á sede social. (Extraordinaria).

CAMBIO

O mercado de cambio funcionou, ontem, calmo e inalterado.

O Banco do Brasil afixou, ontem para suas cobranças e de outros bancos, cotas e remessas para importação, as seguintes taxas:

A' vista:

	Rs.	CR. $
Libra area	79$585	79 58 9|16
Dolar	19$630	19 63
Franco suiço	4$630	4.63
Escudo	$800	0 80
Coroa sueca	4$720	4.72
Peso chileno	$633	0 63 3|8
Peso argentino	4$660	4.66
Peso uruguaio	10$441	10.44 3|16

O Banco do Brasil para comprar as letras de cobertura, afixou as seguintes taxas:

MERCADO LIVRE

	Rs.	CR. $
Dolar	19$470	19 47
P. argentino	4$601	4.61 1|16
P. chileno	$599	0 59 15|16
P. uruguaio	10$167	10 16 3|4
Libra area	78$464	78 46 7|16
Franco suiço	4$510	4 51
Escudo	$790	0.79
Coroa sueca	4$662	4 62 1|4

MERCADO OFICIAL

	Rs.	CR. $
Libra area	66$495	66 49 1|2
Dolar	16$500	16 50
P. uruguaio	8$616	8:61 5|8
Escudo	$670	0.67

CAMBIO LIVRE ESPECIAL

	Rs.	CR. $
Dolar	20$000	20 00
Libra area	78$464	78.46 7|16
Venda:		
Dolar	20$500	20 50
Libra area	79$585	79 58 9|16

Cobertura aos bancos:

	Rs.	CR. $
Libra	78$885	78 88 9|16

REPASSE AOS BANCOS

	Rs.	CR. $
Libra area	66$763	66 76 2|8
Dolar	16$580	16.58

COBERTURA AOS BANCOS

	Rs.	CR. $
Libra area	78$885	78.88 9|16

PAISES SUL AMERICANOS

O Banco do Brasil comprava letras em dolares sobre Buenos Aires as seguintes taxas:

	Livre	Oficial	Frete
A vista	19$470	16$500	19$290
30 dias	19$453	16$487	19$190
60 dias	19$436	16$747	19$090
90 dias	19$420	16$460	18$990

	Livre	Oficial	Frete
CR. $	19.47	16.50	19.29
CR. $	19.45 3|8	16.48 11|16	19.19
CR. $	19 43 11|16	16.47 3|8	19 09
CR. $	19 42	16.46	18.99

TAXA EM VIGOR

Compra sobre Columbia:			
CR. $	19 17	16 25	19.17
Compra sobre Venezuela:			
CR. $	19 35	16.40	19.35
Compra sobre outras Republicas Sul Americanas:			
CR. $	19 32	16 35	19.32
Compra sobre Uruguai:			
CR $	19 37	16 40	19.37

COMPRA SOBRE O MEXICO

A vista	19$320	16$350	19$320
CR. $	19 32	16 35	19.32

BUENOS AIRES

	Rs.	CR. $
Venda:		
Dolar (livre)	19$630	19.63

TAXA DE COMPRA DA LIBRA AREA

A' vista:	Livre	Oficial
00 90	78$064	65$995
90 120	77$924	65$880
90|150	77$784	66$765
90 180	77$644	65$650

A' vista:	Livre	Oficial
CR. $	78 06	65 99 1|2
CR. $	77 92 7|16	65 88
CR. $	77 78 7|16	65 76 1|2
CR $	77.64 7|16	66 65

A vista	Livre	Oficial
90 dias	78$464	66$495
120 dias	78$324	66$380
150 dias	78$184	66$265
180 dias	78$044	66$150

A' vista:	Livre	Oficial
CR $	78 46 7|16	66.49 1|2
CR. $	78.32 7|16	66.38
CR. $	78.18 7|16	66 26 1|2
CR. $	78.04 7|16	66.15

OURO FINO

O Banco do Brasil comprava o ouro fino na base de 1.000 por 1.000 ao preço de 23.300 — CR $ 23.30, por grama.

	GRAMAS
Ontem	10.714.692
Desde 1º do mês	27.810.509.739
Total:	27.821.224.431

Cambios Estrangeiros

Em Nova York.

Abertura:		Hoje
S|Londres, cabo por £		4 04
S|França, n|c, por F.		2 31
S|Madri, por P.		9 20
S|Estocolmo, por K.		23.85
S|Berna (livre), por F.		30.65
S|Berna, tel. p. F. K.		23.32
S|Lisboa por Esc.		4.11
S|Buenos Aires, por P.		23.82

Em Montevidéu.

Mercado Livre:		
S|Londres á vista		Hoje
Taxa de venda	P.	n|c
Taxa de compra	P	n|c
S|N York, por 100 dolares:		
Taxa de venda	P.	190 00
Taxa de compra	P.	189 50

Em Buenos Aires.

S|Londres a|v por £ ouro		Hoje
Taxa de venda	P.	17 00
Taxa de compra	P	16 90
S|N York, por 100 dolares:		
Taxa de venda	P.	421.25
Taxa de compra	P.	420.75

Stock Exchange de Londres

Em Londres.

TITULOS BRASILEIROS:	
Federais:	Compradores:
Funding, 2 ½%	71. 0.0
Novo Funding, 1914	60. 0.0
Conversão, 1910, 5%	30. 0.0
Emp. 1913, 5%	32. 0.0
Emp 1931, 5 ½%, "B" 4 anos	56. 0.0
Estaduais:	
Distrito Federal, 5%	38 0 0
Rio de Janeiro, 1927 7%	21 10 0
Baía, 1928, 5%	18 0 0
Pará, 6%	15.10.0
TITULOS DIVERSOS:	
City of São Paulo, Imp na Fricholl, Co. pref.	48. 0.0
Bank of London South	7 2 6
São Paulo, Cás Co. Ltd.	5. 0.0
Brazilian Warrant Age & Finance Co., Ltd.	0. 9.6
Cables & Wireless Ltd., ordinarias	69.10.0
Ocean Coal & Wilson, Ltd.	0. 2.6
Emperial Chemical Industries, Ltd.	1.15.7 ½
Leopoldina Railway, Co., Ltd. 6½% 1915	47.10.0
Lloyd's Bank, Ltd. ("A" Shares)	2.16.9
Rio de Janeiro, City Emp. C. Ltd.	1. 2.6
Rio Flur Mils & Granaries, Ltd.	1 11 3
S. Paulo Railway, C. Ltd.	57.10.0
Western, Tel. Co. Ltd. 4%, Deb., Estoque	102. 0.0
TITULOS ESTRANGEIROS:	
Consols, 2 ½%	82. 5.0
Emp de Guerra Britanicos, 3 ½%, 1927-1947	106. 7.6

TITULOS

O mercado de titulos funcionou ontem, com os seguintes negocios:

	PREÇOS Réis	CR. $
União:		
11 Aps. Unif.	838$	838 00
10 Idem, idem	836$	836.00
1 Idem de 500$	380$	380 00
2 O. do Porto	805$	805.00
5 D. Emissões, nom.	840$	840 00
997 Idem, port.	822$	822 00
10 Idem, 1917	780$	780 00
500 D. Emissões, port. caut.	815$	815 00
1312 Reajust.	857$	857 00
8 Idem de 500$	423$	423.00
Obrigações:		
180 Tesouro 1932	1:065$	1 065.00
37 Idem, 1937	900$	900 00
30 Idem 1939	1:045$	1.045 00
130 Idem, Ferroviarias	1:045$	1 045.00
Municipais:		
65 De 1914, pt.	185$5	185 50
80 Idem, 1917	185$	185 00
22 Idem, 1920	185$	185 00
200 Dec. 3264	196$	196 00
10 Emp. 1931	221$	221.00
205 Idem, idem	223$	223.00
Prefeituras:		
9 Belo Horizonte	937$	937.00
Estaduais:		
71 E. Santo 8%, pt.	505$	505 00
150 Idem, idem	504$	504 00
100 Minas 5%, port.	690$	690 00
20 Idem, 7%	928$	928 00
437 Minas 1934, 1ª serie	185$	185.00
194 Idem, idem	186$	186 00
10 Idem, idem	185$5	185 50
196 Idem, 2ª serie	196$	196 00
395 Idem, idem	195$	195 00
20 Idem, idem	195$5	195.50
1466 Idem, 3ª serie	190$	190.00
10 Pernambuco	99$	99.00
29 Rod. E. Rio	620$	620 00
770 Idem, idem	621$	621 00
101 São Paulo	227$	227.00
242 Idem, idem	226$	226 00
33 Idem, Unif.	1:160$	1.160.00
Cias.:		
34 Docas de Santos, nom.	235$	235.00
50 Belgo Mineira, port.	560$	560 00
40 Idem, idem	562$	562.00
Debentures:		
250 Banco Lar Brasileiro	218$	218.00
50 D. Santos	215$	215.00
Alvarás:		
15 Aps. D Emissões, pt	823$	823.00

CAFÉ

CAFE' — 27$300 — CR. $ 27.30

Esse mercado funcionou ontem, firme, porem, com os preços inalterados.

O tipo 7, foi cotado ao preço de 27$300 — CR $ 27.30 por 10 quilos, na tabua e venderam-se durante os trabalhos 525 sacas.

Fechou firme.

COTAÇÕES POR 10 QUILOS

	Rs.	CR. $
Tipo 3	29$300	29 30
Tipo 4	28$800	28 80
Tipo 5	28$300	28 30
Tipo 6	27$800	27 80
Tipo 7	27$300	27 30
Tipo 8	26$800	26.80

PAUTA:

	Rs.	CR $
Estado de Minas (Mensal):		
Café comum	2$800	2 80
Café fino	4 100	4 10
Estado do Rio (Semanal):		
Café comum	2$200	2 20

MOVIMENTO ESTATISTICO

Entradas, 6 337. Embarques, nada. Consumo local, 600. Café revertido, 370. Café retirado, nada. Estoque, 407.484 sacas.

EM SANTOS

Funcionou nominal.

— Entradas, 28.384. Embarques 24.274. Passagens, 23 082. Despacho, 22 313. Estoque, 1.479.471 sacas.

EM VITORIA

Funcionou calmo, cotando-se o tipo 7/8 a 25$700 por 10 quilos. — Entradas, 470. Embarques, nada. Estoque, 172.588 sacas.

ALGODÃO

EM PERNAMBUCO

Funcionou firme.

PREÇOS:

Matas: tipo 5, 58$000. Sertões: tipo 5, 72$000.

— Entradas, 22.920. 1º de setembro, 272.825. Estoque, 7.721.343. Exportação, 30.659. Consumo local, 36.000 fardos.

ALGODAO EM S. PAULO (Contrato C)

Abertura de ontem:		
Em outubro		
Em novembro	62$800	53$000
Em dezembro	63$000	63$300
Em janeiro	63$500	93$900
Em fevereiro	———	64$300
Em março	63$900	64$300
Em abril	———	64$100
Em maio	———	64$200
Em julho	———	64$200

Vendas: não houve.

Mercado: estavel.

PREÇO DO DISPONIVEL

Tipo 4	67$000 a 68$000
Tipo 5	62$000 a 63$000
Tipo 6	57$000 a 58$000

EM NOVA YORK

Abertura — Funcionou estavel, com alta parcial de 1 a 2 pontos.

COTAÇÕES — Dezembro 18.40; janeiro n|cot.; março 18.54; maio 18.63; julho 18.74 e outubro n|cot.

ACUCAR

EM PERNAMBUCO

Funcionou estavel.

COTAÇÕES — Usina de 1.ª, .. 68$000 Cristais, 60$000. Demerara, 54$000 e 3.ª Sorte, 46$000.

— Entradas, 39.342. 1º de setembro, 656.009. Estoque, 579.554. Exportação, 41.540 sacos.

Mercado de Genero

O mercado de generos alimenticios funcionou, com o seguinte movimento estatistico: Entradas: — Feijão 1.764, farinha 3.575, arroz 1.168, milho 816, açucar .. 4.212, batatas 3.630 e cebolas .. 1.641 sacos; xarque 302 fardos; manteiga 2.191 quilos. Saidas: — Feijão 735, farinha 1.179, arroz 1.207, milho 490 e açucar 2.200 sacos; banha 469 caixas.

BORRACHA

Em Nova York — Funcionou estavel.

Cotações Disponivel — **Latex crépe 25, Smoked Plantation Sheets, 24.**

CACAU

Em Nova York — Funcionou estavel

Cotações — Dezembro, janeiro, março, maio e julho, 8.86; respectivamente.

TRIGO

Em Chicago — Fechamento — Preço por bushel, para entrega em dezembro, 1.24.62 e em maio, 1.27.75.

CONCORRENCIAS

Estão anunciadas as seguintes:

— Dia 23 — Comissão Especial de Compras da Prefeitura, para o fornecimento de material de expediente. (D. O. da Prefeitura de 15—10—42 pag. 7.195).

— Dia 23 — Serviço de Administração da Prefeitura para o fornecimento de maquina e acessorios, madeira, materia prima e semi-manufaturados e material eletrico. (D. O. da Prefeitura de 17—10—42 pag. 7.250).

SERVIÇO AEREO

ESPERADOS

P. Alegre — Panair	24
São Paulo — Vasp	23
B. Aires — Panair	23
São Paulo — Vasp	23
Miami — Panair	23
Curitiba — Vasp	23
Assuncion — Panair	23
São Paulo — Vasp	23
Uberaba — Panair	23
P. Alegre — Vasp	23
Recife — Condor	23

A SAIR

São Paulo — Vasp	23
Miami — Panair	23
São Paulo — Vasp	23
P. Alegre — Panair	23
São Paulo — Vasp	23
B. Aires — Panair	23
P. Alegre — Condor	23
Uberaba — Panair	23

1.030

Tomou posse o capitão Osvaldo Pinto Pamplona

O NOVO AJUDANTE DE ORDENS DO CHEFE DO GOVERNO

Perante o presidente da Republica foi empossado, no cargo de ajudante de ordens de s. excia., o capitão-aviador Osvaldo Pamplona.

O ato teve lugar no Palacio do Catete com a presença de todos os membros dos Gabinetes Civil e Militar da Presidencia.

Por motivo dessa honrosa escolha feita pelo sr. Getulio Vargas, o capitão Osvaldo Pinto Pamplona, que pertencia ao gabinete do ministro da Aeronautica, está recebendo de seus amigos e companheiros de farda, as mais vivas demonstrações de apreço e simpatia.

Novo combustivel, utilizado em Porto Alegre

PORTO ALEGRE, 22 (A. N. — Informam de São Gabriel que a uzina eletrica dali está empregando xisto betuminoso, abundante naquele municipio, como combustivel, obtendo as experiencias os melhores resultados.

Falando á imprensa, o tecnico daquela uzina declarou que a despesa total com o consumo de lenha, não corresponde, atualmente, ás possibilidades da uzina em virtude do seu alto preço, diante do que o consumo de xisto virá resolver a situação.

1.830

NA PREFEITURA DO DISTRITO FEDERAL

Com os decretos ns. 7378 e 7379, de ontem, o prefeito Henrique Dodsworth resolveu considerar nucleo industrial: para a exploração da pedreira nele existente o terreno situado á rua Dr. Jobim n. 100, no 9º Distrito, Meyer e para a exploração de industria, o terreno situado á Avenida Maracanã, 649|657, no 8º Distrito, em Vila Isabel.

ESTIVERAM COM O PREFEITO

Em seu gabinete o prefeito recebeu, ontem, os srs. monsenhor Rosalvo Costa Rego, coronel Max Cord, drs. Edison Passos, Otavio Guinle, barão de Saavedra, diretores do Clube Ginastico Português, drs Josio Salgado, Mario Melo e o coronel Jonas Correia.

CONTRIBUIÇÕES PARA A COMPRA DE UM AVIÃO PARA A F. A. B.

Foram entregues á Secretaria do Prefeito e depositadas na pipa existente no saguão da Prefeitura, em presença do sr. Fernando Geraldo, daquela Secretaria, as importancia de 6:313$500, como contribuição dos funcionarios do Departamento de Renda Imobiliaria e 765$000, como contribuição do Serviço de Expediente da Secretaria Geral de Administração ambas destinadas á compra do avião que o funcionalismo municipal oferecerá á F.A.B.

DIRETORIA REGIONAL DE DEFESA PASSIVA E ANTI-AEREA

Regional do Serviço de Defesa Passiva Anti-Aerea do Distrito Federal, o prefeito Henrique Dodsworth designou os srs. dr. Jorge Dodsworth, secretario geral de Administração respondendo pela Secretaria do Prefeito; coronel Jonas Correia, secretario geral de Educação; drs. Jesuino de Albuquerque, secretario geral de Saude e Assistencia e Edison Passos, secretario geral de Viação e Obras. Essas designações foram feitas tendo em vista o que dispõe o artigo 5º, do decreto-lei 4716, de 21 de setembro de 1942.

SECRETARIA DO PREFEITO

Despachos do prefeito Henrique Dodsworth:

NA SECRETARIA DO PREFEITO

Carnavale Lupino & Cia. — Deferido, por equidade, nos termos do parecer.

Pedro Gonçalves — Aguarde-se.

Cia. Carris, Luz e Força do Rio de Janeiro — A' Secretaria de Finanças.

Diretorio Central de Estudantes — Aguarde-se esclarecimentos do requerente para decisão ulterior.

Amadeu de Almeida Leitão — A' Comissão Especial de Desapropriações.

Clulow & Cia. Ltda. — Faça-se concorrencia publica, nos termos do parecer.

NA SECRETARIA GERAL DE EDUCAÇÃO E CULTURA

Oficio n. 356 — Proceda-se nos termos do parecer do secretario geral de Educação, cassando-se a licença para funcionamento do curso mencionado, pois, aviso previo dado á sua diretoria com os fundamentos da decisão. Oficie-se á Policia do Distrito Federal.

Oficio n. 362 — Proceda-se nos termos do parecer. O material adquirido pela Prefeitura destina-se ao uso das repartições. A entidade interessada no recebimento das revistas pode obter auxilio ou subvenção para satisfazer suas finalidades.

Oficios ns. 359 e 361 — A' Secretaria de Administração.

NA SECRETARIA GERAL DE VIAÇÃO E OBRAS

Tirubio Alves Rodrigues de Amorim — A' Comissão do Plano da Cidade.

Oficio 563 — Autorizo.

Uszer Wurman — Serafim Santiago — Lucia da Conceição Cardoso e Afonso Goulart de Almeida — Autorizo nos termos do parecer.

Moradores da Ilha do Governador — Proceda-se nos termos do parecer.

Braulio José de Mendonça e Luiz Porto Barroso — Indeferido em face dos pareceres.

DEPARTAMENTO DE VIGILANCIA

Atos do diretor:

Superior de dia: — de 22 para 23 — Chefe de Distrito — Clovis da Rocha Leão.

COMPARECIMENTOS

Determino compareçam: — ao T-SM, hoje, dia 23, ás 14 horas, o oficial de vigilancia Julio Alcantara Tagliassachi: ao Juizo de Direito da 6ª Vara Criminal, hoje, dia 23, ás 13 horas, o vigilante — José Francisco Carneiro: ao Deposito de Material, no proximo dia 26, das 12 ás 15 horas afim de receberem seus uniformes, os vigilantes numeros: — 902 —

904 —	908 —	910 —	911
912 —	913 —	917 —	918
926 —	932 —	939 —	942
945 —	946 —	948 —	930
913 —	954 —	956 —	937
949 —	963 —	964 —	966
968 —	971 —	972 —	982
991 —	997 —	998 —	1.002
1.004 —	1.013 —	1.016 —	1.020
1.025 —	1.027 —	1 028 —	1.037
1.042 —	1.043 —	1.050 —	1.056
1.058 —	1.062 —	1.067 e	1.075.

SECRETARIA GERAL DE ADMINISTRAÇÃO

Despachos do dr. Jorge Dodsworth, secretario geral:

Herbert Barbosa Dumans — Oaci Carlos Pereira — Murilo de Cardoso Del Vechio — Gastão Luiz Fonseca Soares — Concedidas as licenças pelo prazo de dois meses, a partir de 19 p. f.

Aloisio Barbosa do Nascimento e Amilcar Veiga da Silva — Concedidas as licenças pelo tempo que durar a convocação.

Maria Helena de Oliveira Coelho — Faça-se o expediente de exclusão a pedido.

Darci Gonçalves França — Aguarde oportunidade para a nomeação solicitada.

Antonio Pessoa de Oliveira — Aguarde a oportunidade para a necessaria inscrição como a lei determina.

Nelson de Araujo Góis Kox — Abonem-se, as faltas, á vista da comunicação feita e do parecer do diretor do Departamento do Pessoal.

Pedro Luiz Roxo Lima e outros — Zacarias Teodoro da Silva — Valter Ferreira de Melo e outros e Valdomira Caparica do Vale — Indeferido, por falta de amparo legal.

DEPARTAMENTO DO PESSOAL

Despachos do diretor:

Amalia Pereira — Deferido, concedo o prazo pedido.

SERVIÇO DE CONTROLE LEGAL

Exigencias: — Elzio Martins Coutinho — Pedro Pangaro e José Fernandes Lourenço — Compareçam.

Maria de Lourdes Ataide Maia — Junte procuração que a habilite a receber o que requer.

Virgulino Ramos da Silva — Reconheça a firma do tabelião de Nova Iguassú.

Pedro Candido Carlos Garcia — Dirija-se ao Serviço de Ligação, (6 PS), no Palacio da Prefeitura, para receber o titulo.

Hamilton Barbosa de Campos — Declare o fim a que se destina a certidão.

Carlos Luiz de Vargas Dantas — Prove haver interrompido a prescrição.

Cristiano Lima — Arquive-se, a vista da informação.

SERVIÇO DE CONTROLE FUNCIONAL

E' solicitado o comparecimento a este Serviço, á Sala 423, munidos da carteira funcional e do ultimo C .F., os serventuarios Marieta da Costa Carvalho, Léa Maria da Silva Verne, Neuza Viana de Souza e Doquézia Santiago de Oliveira.

SERVIÇO DE INSPEÇAO MEDICA

Exigencia: — Cesalpino Ferreira e Silvio Amaro da Silva — Submetam-se á inspeção de saude

SERVIÇO DE CONTROLE FINANCEIRO

Exigencia: — Francisco Nunes Vieira — Apresente alvará que autorize o pagamento.

SECRETARIA GERAL DE EDUCAÇÃO E CULTURA

Atos do secretario geral:

Foram designados: — Juraci Vasconcelos e Clelia Bernardes de Andrade, para o Departamento de Educação Primaria: Dante Fantanzi, para o Departamento de Difusão Cultural.

DESPACHOS

Hilda Silva Paula e Maria Avila Pamplona — Restituam-se.

Ari Monteiro e Hilda Werneck — Indeferido.

Oldagiza Sampaio Silva — Aguarde oportunidade.

Palmira Gomes Medina Coeli — Apresente portaria de designação para o D. S. E. 12º Distrito Medico.

DEPARTAMENTO DE EDUCAÇAO PRIMARIA

Atos do diretor:

Foram designados: — Maria do Carmo de Araujo de Sá Nogueira, para a Escola Barão de Macaubas; Regina Boisson, para o Colegio Rio Grande do Sul.

Foi transferido — Maria de Lourdes Borges Matoso, para a Escola Humberto de Campos.

DEPARTAMENTO DE EDUCAÇAO TECNICO PROFISSIONAL

Atos do diretor:

Foram designados: — João Gonçalves de Abreu, José Peregrino da Silva e Autonino Gomes de Faria, para orientar e dirigir, na Escola Visconde de Mauá, os cursos intensivos de agricultura, avicultura e apicultura.

INSTITUTO DE EDUCAÇAO

PROVAS PARCIAIS: — O diretor comunica aos professores e alunos do 2º ano do Curso de Formação de Professores Primarios que a 2ª chamada, das segundas provas parciais, será realizada de acordo com a seguinte escala: dia 23 (sexta-feira) ás 14.30 horas — Ciencias Naturais e Educacão Moral e Civica: dia 26, (segunda-feira), ás 15 horas — Ciencias Sociais: Dia 27, (terça-feira) ás 14.30 horas — Orientação, e dia 30, ás 16 horas — Filosofia Educacional.

PAGAMENTOS DE HOJE NA CAIXA REGULADORA DE EMPRESTIMOS

Será feito hoje o pagamento das seguintes propostas:

48799 —	48908 —	49167 —	49512
49632 —	49839 —	49915 —	49916
49918 —	49924 —	49925 —	49920
50281.			
49942 —	49944 —	49945 —	49946
49934 —	49935 —	49937 —	49939

ATRASADAS

47245 —	49415 —	49543 —	49557
49566 —	49595 —	49618 —	49621
49623 —	49637 —	49646 —	49654
49655 —	49658 —	49661 —	49689
49695 —	49696 —	49740 —	49746
49770 —	49782 —	49796 —	49819
49821 —	49830 —	49851 —	49858
49876 —	49877 —	49882 —	49891
49892 —	49893 —	49907 —	49912
49913 —	49958.		

O TRIBUNAL DE APELAÇÃO CONDENOU JOSE' GUERRA PARDAL

ABSOLVIDOS SEIS DOS ACUSADOS DO DESFALQUE DA CASA DA MOEDA

Foram ontem julgados pelo Tribunal de Apelação os acusados do desvio de selos da Casa da Moeda, cuja quadrilha era chefiada pelo continuo, dessa casa, José Guerra Pardal.

Conforme foi noticiado, os referidos acusados foram condenados pelo juiz da 16ª Vara Criminal, com exceção de dois implicados, que foram absolvidos.

Nessa ocasião, os acusados, não se conformando com a decisão do referido juiz, apelaram para a 1ª Camara Criminal do Tribunal de Apelaçao, tendo tambem a Promotoria Publica por julgar que a pena aplicada não correspondia ás responsabilidades de cada um deles, apelado para o mesmo Tribunal.

A apelação foi julgada ontem, tendo o seguinte resultado:

Deu-se provimento, em parte, á apelação do Ministerio Publico para condenar José Guerra Pardal a 3 anos e 4 meses de prisão, multa de 15%, perda do cargo e inhabilitação por 12 anos, grau minimo do art. 221 letra "b", combinado com o art. 222 da Cons.; Armando Pires Silva, Durval Soares Cravo, Nelson Claudio Silva, Atailton Peixoto, Sdelino Rosas, Edgard Florencio Souza, Adolfo Tomé, Alexandre Aron Michel Kiana, Bernardino Silva, Ataide e Manuel Souza Araujo a dois anos e dois meses e 20 dias de reclusão, multa de 10% sobre o dano e inhabilitação, cada um, por 8 anos, grau minimo dos referidos artigos, combinado com o artigo 4 § 3º da Cons. Leis Penais; e prejudicadas as apelações dos ditos reus, exceto Nelson Claudio Silveira. Dado provimento as apelações dos reus Josino Freire dos Santos Pereira, Pedro Porrelli Filho, Artur Reis, Hilton Alexandria, Leodovico Bueno Ferreira Dias e Joaquim Coutinho Filho para absolvê-los, prejudicada a apelação do M.P. quanto ás apelações de João José Rodrigues e Eduardo Freire dos Santos Pereira, declarada prescrita a ação quanto ao primeiro reu.

Foi relator do feito o desembargador Mafra de Laet, revisor desembargador Nelson Hungria e vogal desembargador José Duarte.

O julgamento despertou grande interesse popular, vendo-se no recinto do Tribunal, inumeros causidicos que compareceram para defender seus constituintes, entre eles os drs. Romeiro Neto e Alfredo Tranjan, sendo que este ultimo fez a defesa do acusado Pedro Porrelli Filho, que foi absolvido.

Clinica de Doenças do Reto

HEMORROIDAS, tratamento sem dor e sem operação. Afecções anais, Fistulas, Fissuras, Abcessos, Tumores, Coceiras, Eczemas, Retites.

Cirurgia do Reto.

DR. OLIVEIRA — Rua Visconde do Rio Branco, 47 1.º

Diariamente das 15 ás 18 horas. Pela manhã consultas com hora marcada.

1.029

Ainda a campanha dos metais

RECIFE, 22 (A. N.) — A Campanha dos metais continua a interessar todos os municipios do Estado, nos quais novas "piramides" estão sendo levantadas com o apoio de todas as classes sociais.

DOENÇAS ANO RETAIS E DOS INTESTINOS

DR. LAURO BORGES

RODRIGO SILVA, 14-1.º

Tel. 42-9581

1.013

INSPETORIA DO TRAFEGO

INFRAÇÕES

DESOBEDIENCIA AO SINAL — Exp. 91 — P. 8852 — 6284 — 6796 Moto 749 — Bonde 1761 — 604.

CONTRA MÃO DE DIREÇÃO — C. 13514 — Moto 754.

USO EXCESSIVO DE BUZINA — C. 11515.

I. A. P. E. T. E. C. — P. 4757 — 25366.

ABANDONADO — P. 9484.

DIVERSAS INFRAÇÕES — P. 8494 — 6796 — 8609 — 10446

10573 —	11311 —	11626 —	11775
11940 —	13411 —	15578 —	14995
13203 —	15934 —	16655 —	16961
18574 —	21697 —	22074 —	24286
25250 —	25984 —	31293 —	33120
33644 —	Bonde 77 —	C. 2694 —	
11198 —	R. J. 15-17 424.		

EXAMES

CHAMADA PARA 23 DO CORRENTE, A'S 7.45 HORAS (TURMA A)

José da Costa Lemos — José Joaquim Ribeiro — Antonio da Silva Leite — Manuel Antonio de Almeida — Cicero Alves de Oliveira — Carlos Alberto Batista — José Lourenço — Martiniano Chaves — José de Almeida — Luiz Lino do Nascimento — Lucia Bitencourt — Labanca Pasquale Antonio.

PROVA PRATICA E REGULAMENTAR

Manuel dos Santos.

PROVA REGULAMENTAR

José Afonso Alves.

TURMA SUPLEMENTAR

Ruben da Silva — Dagmar Reis Machado — Cristovão de Melo Miranda.

RESULTADO DOS EXAMES EFETUADOS NO DIA 22 DO CORRENTE (MOTORNEIROS)

AP. — José Francisco da Silva Filho — Dalmacio Martins — Ouildo Ferreira Lemos — Osvaldo Trindade Brito — João Batista Portal — Belmiro Couto de Souza — José Soares da Rocha Filho — Olegario Sabino de Araujo — Nelson Jonatas da Silva — Nilton Lopes.

JOEL CONFESSOU A AGRESSÃO!

O Guardião do São Cristovão Fez Questão de Confirmar Uma Entrevista

O ambiente calmo dos corredores da Federação foi ontem abalado por uma nota de sabor sensacional.

Transmitiu-a a seus colegas o doutor Isaac Amar, chefe da secção de esportes d"O Radical".

Joel confirmara o que dissera, ha dias, em entrevista aquele matutino, isto é, confessou friamente que fôra autor de uma agressão publica ao extrema esquerda Patesko, fato que o juiz Guilherme Gomes negou que tivesse assistido durante o desenrolar da peleja Botafogo x São Cristovão.

Como se sabe, Joel está respondendo a processo crime por motivo daquela agressão, em virtude da qual foi preso e conduzido á delegacia policial.

BASKETBALL

Segue, Hoje, Para São Paulo, a Delegação Carioca de Basketball

Afim de intervir no Campeonato Brasileiro de Basketball a efetuar-se de 26 a 31 do corrente no Ginasio Pacaembú, segue hoje pela manhã para a capital bandeirante a representação do Distrito Federal.

Contando com o concurso de valores do basketball carioca, está a equipe guanabarina credenciada para desenvolver boa campanha, pois alem de ostentarem magnifico preparo técnico e fisico, os scratchmens cariocas seguem bastante animados e certos de que se encontram aptos para arrebatarem dos paulistas, a supremacia do basketball nacional.

Obedecendo a um intenso e rigoroso preparo, a nossa seleção apresenta-se com o seu conjunto bem coordenado, eficiente e capacitado para cumprir boa atuação no Pacaembú.

FORMARA' O MESMO ATAQUE QUE SAGROU-SE CAMPEÃO SUL-AMERICANO

São Paulo terá oportunidade de rever o mesmo ataque que brilhou no Campeonato Sul-Americano de Basketball efetuado nesta capital e que teve o Brasil como vencedor.

Simões, Celso e Rui são os três elementos que constituem a ofensiva titular da seleção e cuja reunião constitue, por si só, um atrativo do certame nacional.

OS QUE SEGUIRÃO HOJE

Alem de Simões, Celso e Rui seguirão hoje mais os seguintes ases: Sebastião, Pacheco Marinho, Guilherme, Vinicius, Epaminondas, Cesar, Tovar, Timbira e Alfredo, chefiará a embaixada, os diretores da F. M. B. Mario Pereira e Carlos Chagas.

HAROLDO OEST E ALADINO ASTUTO SEGUIRÃO DOMINGO

Para formar o quadro de juizes que controlará os jogos do importante certame, foi designado pela F. M. B. os juizes de 1.ª categoria Haroldo Oest e Aladino Astuto.

Ambos, considerados, justamente os mais destacados juizes da entidade cestobolistica, seguirão para São Paulo na manhã de domingo.

A IMPRENSA

Representará a imprensa carioca o nosso confrade Melo Junior do "Jornal dos Esportes".

RAIOS X

Exames radiologicos em residencia

Drs. Victor Côrtes e Renato Côrtes

Diariamente, de 8 ás 12 e 14 ás 18 horas

R. Araujo Porto Alegre, 70 - 9.º andar

Tel. 22-5330

1 027

Hoje a Mais Sensacional Reunião do Conselho Supremo da F. M. F.

Tudo Pronto Para Decidir a Sorte do Campeonato Carioca de 1942

Finalmente, vai o publico esportivo da capital ter, possivelmente, a palavra final do Conselho Supremo da Federação Metropolitana de Futebol sobre o rumoroso "caso" — o mais rumoroso de todos, do ano de 1942...

Trata-se do pronunciamento, por parte do poder supremo da entidade carioca, sobre a validade do jogo Botafogo e São Cristovão, realizado ha mais de seis semanas...

CONFIANTES OS BOTAFOGUENSES NA JUSTIÇA DOS HOMENS...

Os botafoguenses que realizaram uma das mais belas campanhas de sua longa historia nos desportos, fez um protesto em tempo, que não foi julgado por motivos que toda a metropole já conhece.

Todos sabem que o Conselho Supremo pode decidir, de uma vez por todas, essa situação do campeonato de 42, que de fato ainda não está terminado, pois que depende do Botafogo, da anulação ou não desse prelio. A resolução que o poder maximo da entidade tomar, pode influir decisivamente no patrimonio moral e material do Botafogo e é por esse motivo que os botafoguenses esperam que o referido poder não negue um direito reclamado pelo alvi-negro e assim sendo estão todos confiantes na anulação do jogo mais discutido e mais falado do ano...

UMA CERTIDAO IMPORTANTE

O Botafogo, alem da documentação farta e longa que apresentou á F.M.F., vai logo mais, no momento da sua defesa, apresentar ao Conselho Supremo, entre outras provas, ainda, uma certidão importantissima, considerada prova de segredo para os alvi-negros, como prova maxima de que o arbitro negou, propositadamente, um fato havido em campo, com o fito de não confessar um erro seu, que não somente redundaria na anulação do jogo — coisa que desmancharia todo o trabalho que tiveram os que prepararam-no para dirigir aquela celebre luta — mas tambem implicaria numa certa punição ao mesmo...

ONDE O BOTAFOGO SE VAI APEGAR

Está claro e positivo, que o artigo 76 dá pleno direito ao Botafogo para conseguir a anulação do jogo, em face das provas apresentadas pelo Botafogo. Mas o artigo 77 reforça ainda mais esse direito do Botafogo, pois nele se constata entre outras coisas, o seguinte: a expulsão de Joel, bem como a possivel de Patesko, só poderia beneficiar ao Glorioso. Porque, enquanto Patesko é um jogador de linha, facilmente substituivel, Joel não o é e sendo um player especializado para aquela posição, não teria um á altura para substitui-lo no gramado, coisa que poderia redundar num dos maiores desastres técnicos para o S. Cristovão. E' esse um outro grande ponto de apoio do Glorioso.

O VOTO DO PRESIDENTE

O presidente do Conselho será hoje o dr. Barbosa da Fonseca. S. s. que vai substituir o presidente Bento de Faria, terá direito a dois votos: o seu proprio como conselheiro e o de presidente, para desempate, se for preciso.

Como deve ser do conhecimento geral o presidente nunca pode votar contra o reu. O seu voto, o de Minerva, é sempre para o reu. E estamos certos de que não seria na entidade que funciona no ultimo andar do edificio Cineac, onde se quebraria essa praxe universal, uma vez que temos de encarar o Botafogo hoje, como reu...

Apenas como exemplo vamos expor o seguinte:

No resultado da votação apura-se quatro a quatro. Mesmo com o voto do sr. Barbosa da Fonseca contra o Botafogo, coisa que não podemos acreditar, em face do elevado espirito de justiça desse legislador da F. M. F., s. s. teria de votar, então, no desempate contra o seu voto anterior dando então ao Botafogo a vitoria, contrariando o seu voto de conselheiro. Tudo isso, porem, não passa de hipotese formulada pelo reporter, está visto.

Dessa forma, o dr. Barbosa da Fonseca vale hoje dois votos. Em quem ele votar, pelo S. Cristovão ou pelo Botafogo, terá dois votinhos...

CONVOCADO PARA A'S 13 HORAS

O presidente Vargas Neto, prevendo a demora dos debates, convocou para as treze horas o Conselho Supremo.

A essa reunião, aviso a F. M. F. não poderão assistir outros que não os proprios conselheiros e os advogados que vão defender os pontos de vista do Botafogo e do S. Cristovão.

A' MARGEM DA NOITADA PUGILISTICA DE ANTE-ONTEM

Diziamos, ontem, quando noticiavamos o resultado da luta entre os gigantes da arena — Arturo Godoy e Roscoe Toles — que hoje voltariamos ao assunto para dizer nossa impressão geral sobre o grande espetaculo quer da parte de organização, quer tecnica, quer socialmente falando.

Quanto á parte de organização, embora tenha ela deixado um pouco a desejar não se pode condenar os realizadores da grande noitada pugilistica, pois que a paralização do nosso box que data de meses, fez com que os nossos "boxeurs" de descuidassem e não se preparassem em tempo para o espetaculo que vimos na noite de ante-ontem.

Mesquita Acosta, e Gaucho foram homens, a nosso ver, que não fizeram o que poderiam se estivessem em boas condições fisicas e tecnicas.

A apresentação de Eduardo Primo foi para muitos uma decepção.

Uma decepção porque queriam que o gigante argentino pusesse a knock-out o nosso patricio logo ao soar do gong.

Nós julgamos, sem querer desfazer no valor do jovem boxeur patricio, que Primo não venceu porque não quis.

E esteve, nesse particular, relativamente certo. Porque se vencesse Gaucho, ao primeiro assalto, onde se iria buscar o proximo semi-finalista, das lutas que vão ser realizadas em São Paulo?...

O publico não foi ludibriado com essa peleja. E não foi porque ela não foi combinada.

Apenas Primo não quis vencer um boxeur que se revelou valente diante de sua capacidade tecnica e fisica.

E pode-se dizer, — foi posta em pratica por Primo, uma especie de codigo que tambem existe nos rings entre os esmurradores. Um grande boxeur pode ter o direito de deixar que um homem valente se encoste ao seu nome t conquiste uma fama que sua coragem e sua bravura têm direito. Daí, dessa face da luta, para aquela de se dizer que Primo não é pugilista, a coisa é muito outra. A nosso ver, Primo apenas não quis deixar a arena vencedor por knock-out. E só errou num ponto. Pensou que os jurados lhe dariam o triunfo aos pontos.

Quanto á peleja principal, o seu resultado foi mais que justo. Toles revelou-se um magnifico "boxeur", superior em tecnica a Godoy e mesmo mais positivo do que o pugilista chileno. Observamos as fases da luta desde o primeiro até ao ultimo round e o que conseguimos verificar foi que Toles só desfechava o seu soco quando julgava oportuno. Godoy muito valente, arrojando-se sem receios, á luta, encontrou sempre na tecnica do contendor uma barreira dificil de transpor.

Algumas vezes tivemos oportunidade de verificar a grande classe de Toles. Nos arrancos leoninos de Godoy, em que se via claramente o desejo de conquistar uma decisão positiva da luta, vimos o norte-americano levantar o braço, desviando, com precisão, os golpes.

Tivemos a impressão de que Toles é um amante do jogo de cordas. Ele mesmo deixava que Godoy o levasse ás cordas. Porque era aí, nessa situação, em que Toles desfechava os mais certeiros golpes curtos ao queixo e ao corpo do seu contendor. Daí a grande vantagem que o negro americano levava sobre o chileno e a sua justa vitoria.

Rescindido o Contrato de Alvaro Com o Vasco

A diretoria do Vasco comunicou, ontem, á F. M. F. que rescindiu o contrato do profissional Alvaro, ex-extrema direita cruzmaltino, do Botafogo e do Canto do Rio.

Reune-se Hoje a Diretoria do C. R. Botafogo

Para tratar de assunto de grande importancia, reunir-se-á, hoje, á noite, a diretoria do C. R. Botafogo.

Continua o Campeonato Aberto do Tenis e do Tijuca

Com o inicio, na tarde de hoje, da disputa da chave de duplas de senhoras, o certame tenistico aberto, promovido pelo Tijuca Tenis Clube, alcançou o seu maximo desenvolvimento.

A rodada de hoje, que é a 7.ª do campeonato, assinala a realização de 11 partidas, sendo duas da chave de duplas de senhoras, uma de simples de senhoras, cinco de simples para cavalheiros, duas de duplas para cavalheiros, e uma de duplas mixtas.

As raquetes bandeirantes que participarão do torneio, chegarão na manhã de hoje, por via aerea, pelo avião de São Paulo, que descerá no aeroporto ás 9.25 horas.

A Comissão Tecnica elaborou para hoje, a seguinte tabela de jogos:

Simples de senhoras — ás 16 horas — Quadra 10, Marly Barros x Rute Malm.

Duplas de senhoras — A's 16 horas — Quadra 11 — Dagmar Moinhos-Elza Margel x Heilborn-Lolita Almeida: ás 16 horas — stadium, Sandolina Pinto-Alice Goulart x Berta Surreaux-Elza Arrais.

Simples de cavalheiros — ás 17.30 horas — Stadium: Ruy Ribeiro x Vencedor (Stelio Santos x J. Carlos): ás 17.30 horas, Quadra 10, Haroldo Macedo x Manuel Zenha; ás 18 horas, stadium Alvaro Osorio x Vencedor (Mario Reis x Robert Dickey): ás 18.30 horas, Augusto Coutto x Vencedor (Hans Gunther x G. Macedo): ás 21.30 horas, quadra 1, J. Guimarães x Vencedor Ferreira x Gonçalves).

Duplas de cavalheiros — ás 17.30 horas, quadra II — Mario Pires x A. Couto x Vencedor (A. Leite-L. Murgel x R. Dickey-L. Castelo): ás 19 horas — stadium, Alvaro Osorio-Eurico Freitas x Vencedor — (Wolko-Mamede x Edgar Gonçalves-Roberto Furtado).

Duplas Mixtas — ás 16 horas — Stadium, Dulce Rego-Mario Pires x Alice Goulart-A. Couto.

EDUCAÇÃO FISICA, RECREATIVISMO, DESPORTO

Educação fisica dá idéia de uma coisa rigida, pesada, que cansa. Existe diferença entre ginastica e educação fisica, que é explicada pela gramatica e pelo passado. Entretanto, ginastica dá idéia de ginastica sueca, que é um metodo que aqueles que são adeptos do metodo francês de educação fisica não adotam mais. E provavelmente aqueles que se batem pela educação fisica não lhes vai bem a ginastica; então se preocupam em demonstrar que o termo ginastica não se usa mais... gramaticalmente falando.

Vamos tomar a liberdade de usar uma das expressões que nos ocorrerem, desde que o sentido que elas expressarem for certo; daí dizermos que educação fisica é a ginastica modernamente adotada, cujas bases se encontram dentro do metodo francês de educação fisica. São flexionamentos, levantar, baixar, estender e encolher braços e pernas, corpo e cabeça; saltar pequenos obstaculos; carregar peso no ombro, correndo; meter-se em jogos, brincadeiras, a cabra cega e outros; tudo isto e mais uma porção de coisas praticadas em hora certa, especialmente dosadas, para as idades, o sexo, o peso, a altura, o estado de saude, enfim, da criança, do adulto ou do velho, de acordo com um metodo especial, metodo francês de educação fisica.

Para nós do esporte menor, que trabalhamos muito para nem sempre ganharmos muito, que temos pouca folga para as nossas distrações, tais as exigencias de trabalho a que nos força, não conseguiremos nos aproveitar vantajosamente da educação fisica do modo que ela são é entendida por algumas pessoas. Certo numero de pessoas entende que educação fisica é o que era a ginastica sueca com a sua rigidês quase que especifica; apenas, pelas transformações técnicas sofridas, a educação fisica seria, diga-se, segunda edição melhorada da ginastica sueca. E para não ficar idéia de atraso apareceu logo uma serie de condenações do nome ginastica sueca. Nem mesmo ginastica deveria ser dito. Só educação fisica...

Talvez seja facil conseguir-se, nas altas camadas sociais, o beneficio para a saude que a educação fisica traga comsigo; todavia, no esporte menor, onde, predominando os parcos recursos de quem o leva a serio, as preocupações de vida são outras no sentido da propria e da subsistencia dos entes queridos, respondemos, no esporte menor o metodo de educação fisica tem de ser adaptado áquele modo de viver. Parece que a pratica do amadorismo livre principalmente o futebol, é a chave do problema, posto de lado, naturalmente, um grande numero de pessoas cujas dificuldades de vida nem a "pelada" lhes permite praticar.

Ainda estamos em estudo; apesar de todas as dificuldades a atingirem, pretendemos tirar conclusões objetivas que venham a favor do esporte menor, cujo pessoal, numericamente elevado, quer se unir para vencer todas as barreiras de todas as ordens, afim de que se possa atingir a perfeição, de praticarem esporte, pais e filhos pobres, homens, mulheres e crianças. No Brasil, neste sentido, S. Paulo tem conseguido a concretização de uma porção de fatos, de que são testemunho os estudos do dr. Nicanor Miranda a respeito de "play-grounds" infantis da capital bandeirante. São Paulo se aproxima da mentalidade norte-americana.

BES CONCORRENTES AO CAMPEONATO LIVRE DE FUTEBOL

Domingo proximo terá prosseguimento o Campeonato Livre de Futebol, com a realização de varios encontros, cujos resultados muito deverá influir na situação dos clubes.

Diante da posição na tabela, vamos descrever as possibilidades dos clubes:

VASQUINHO — Não perderá a liderança, mesmo que seja derrotado.

ALDEI A— Tem garantida a vice-liderança, qualquer que seja o resultado do seu jogo.

CORCOVADO — Embora não tenha concorrido ha varias rodadas, ainda não será desclassificado no proximo domingo.

DIAMANTE — A derrota o desclassificará, infalivelmente, assim como a vitoria do Vasquinho. Entretanto, ha duas hipoteses em que continuará a aspirar o titulo maximo: Se empatar e o Vasquinho perder e se ganhar e o Vasquinho empatar ou perder.

LUSITANIA — Só concorre ao vice-campeonato. Se o Aldeia vencer, terá que conseguir, pelo menos, um empate.

GRUPO MARAVILHOSO E GALITOS — Só continuarão concorrendo ao vice-campeonato, se vencerem e o Aldeia for derrotado.

..."O JOGO NACIONAL E BRASIL NOVO SERVIRA' DE PRETEXTO PARA IRMANAREM-SE OS DOIS CLUBES DAS CORES CIVICAS" — DIZ NELSON CALIXTO, APOIANDO A SUGESTÃO POR NÓ'S APRESENTADA

A sugestão por nós apresentada ante-ontem, para a realização de uma "melhor de tres" entre o Nacional e o Brasil Novo foi muito bem recebida no setor "nacionalista", conforme revelam as palavras de Nelson Calixto, diretor de esportes do clube de Ricardo de Albuquerque. Em nossa redação, Nelson nos disse: — "Li a sugestão apresentada pelo DIARIO CARIOCA e confesso que fiquei entusiasmado. Imediatamente consultei aos demais diretores e eles foram unanimes em apoiar a idéia. Numa epoca de ferias, a realização de uma "melhor de tres" entre os campeões das series "Mario Calderaro" e "Benedito Sarmento", certamente despertaria grande interesse; tanto mais quando sabemos que, embora seja o meu clube vice-campeão suburbano, não teve a oportunidade de defrontar-se com o campeão".

Nelson, falando com grande entusiasmo, declara: — "Pode dizer pelas colunas do DIARIO CARIOCA, que o Nacional aceita a sugestão, certo de que a realização dos jogos servirá de um pretexto para irmanarem-se os dois clubes das cores civicas".

AS POSSIBILIDADES DOS CLUBES DIAMANTE E NATAL NUM MATCH REVANCHE

Domingo ultimo, o Diamante, atuando de modo notavel, derrotou o Natal por 4 x 1. Agora, o clube vencido vem de pedir revanche, ao qual será concedida no proximo domingo.

Dado as caracteristicas de que se cerca o embate, o mesmo deverá ser empolgante.

VASQUINHO x E. C. UNIÃO

No campo do Aliança, em Vila Meriti, no Estado do Rio, realizar-se-á o grande prelio entre o União, clube local e o Vasquinho, lider do nosso campeonato.

O VASQUINHO ACEITOU O CONVITE DO ALDEIA

Do Vasquinho, de Rocha Miranda, recebemos a comunicação de que foi aceito o desafio do Aldeia devendo o jogo realizar-se no dia 22 de novembro, no campo da A. A. Portuguesa.

A UNIÃO NACIONAL EM FACE DA GUERRA ?

...."O nosso espirito e nossa inteligencia, unidos para a obtenção dos esforços materiais, sairão vitoriosos nesta peleja, porque a inteligencia domina o mundo"

Responde PLINIO CASADO — Ministro do Supremo Tribunal á oportuna enquete que DIRETRIZES faz em sua edição desta semana

Leia Hoje e Todas as Quintas-Feiras

"DIRETRIZES"

A REVISTA DO MOMENTO — Rs. 1$000

1.815

Advocacia Trabalhista

Napoleão Fonyat

ADVOGADO

(Antigo presidente da 3.ª Junta de C. e Julgamento)

Rua Machado de Assis, 39 apt.º 609

1.026

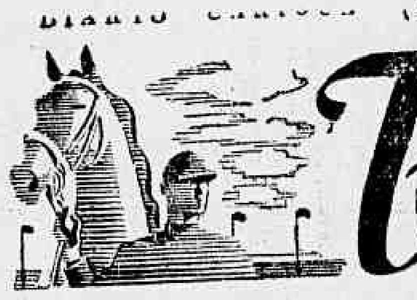

A Reunião de Amanhã

MONTARIAS PROVAVEIS

1º pareo — 1.200 metros — A's 13.50 horas — 8:000$000. Ks.

(1 Niára, E. Silva .. 54
1 (2 Tabauna, I. Souza .. 54
(3 Bacachiri, O. Macedo. 56
(4 Unina, R. Silva .. 54
2 (5 Borbatil, F. Cunha . 56
(6 Cinema, P. Simões .. 54
(7 Eco, G. Costa .. 56
3 (8 Ujah, R. Olguin .. 56
(9 Erix, L. Benitez .. 56
(10 Cilgala, S. Batista .. 54
4 (11 Aroma, D. Ferreira . 54
(12 Elda, C. Pereira .. 54

2º pareo — 1.500 metros — A's 14 20 horas — 5:000$000 — Pesos especiais com descarga para aprendizes: Ks.

(1 Sedutor, S. Batista .. 56
1 (" Maniaco, XX .. 48
(2 Glorista, G. Costa .. 58
(3 Forriel, V. Lima .. 58
2 (4 Mondesir, A. Araujo. 63
(5 Aceguá, O. Pallacci . 50
(6 Mery, J. Mesquita .. 54
3 (7 A. Prosa, J. Santos. 53
(" Neurgile, J. Martins. 56
(8 Mandão, D. Ferreira. 49
(9 M. Alto, J. Dias .. 48
4 (10 Oceano, R. Silva .. 48
(" Itan, A. Barbosa .. 58

3º pareo — 1.500 metros — As 14.55 horas — 5:000$000 — Pesos especiais com descarga para aprendizes: Ks.

1—1 Friant, R. Silva .. 48
(2 Serodina, S. Batista. 52
2 (3 Relato, V. Cunha .. 55
(4 Platão, J. Martins .. 55
3 (5 Seguidilha, M. Tavares 55
(6 Plumazo, J. Araujo .. 55
4 (" Davi, J. Maia .. 51

4º pareo — 1.400 metros — A's 15.30 horas — 15:000$000. Ks.

(1 Fru Fru, D. Ferreira 58
1 (2 G. Kahn, C. Brito .. 55
(3 Tupuciguara, E. Silva. 55
2 (4 Sertão, J. Mesquita .. 55
(5 Mossoroina, Jorge .. 53
3 (6 Fulminar, Cosme .. 55
(7 Malu', J. Zuniga .. 53
4 (8 Canzoneta, R. Silva .. 53
(9 Fara, G. Costa .. 53

5º pareo — 1.500 metros — A's 16.10 horas — 5:000$000 — Betting. Pesos especiais com descarga aprendizes. Ks.

(1 Piracicabana, J. Mesq. 56
1 (2 Arizona, O. Macedo . 54
(3 Quevi, A. Barbosa .. 55
2 (4 Olticoró, J. Martins .. 51
(5 Marabout, J. Maia .. 51
(6 Vitorioso, C. Pereira . 55
3 (7 Ubaibas, N. Linhares. 51
(8 Q. Borbas, H. Molina 53
(9 Airuoca, D. Ferreira. 51
4 (10 Bradador, C. Brito . 54
(" Xaveco, R. Silva .. 54

6º pareo — 1.200 metros — A's 16.50 horas — 8:000$000 — Betting. Ks.

(1 Damara, A. Gomes .. 54
1 (2 Criqui, H. Soares .. 56
(3 Acaiá, J. Mesquita .. 54
2 (4 Purissima, G. Costa .. 54
(5 Risonha, E. Silva .. 54
(6 Garupa, L. Leig. .. 54
3 (7 Recita, C. Pereira .. 54
(8 Aguia, D. Ferreira . 54
(9 Juruassú, Jorge .. 56
4 (10 Orgin, I. Souza .. 56
(" Tope, S. Batista .. 54

7º pareo — 1.400 metros — A's 17.30 horas — 6:000$000 — Betting. Pesos especiais com descarga para aprendizes. Ks.

(1 Matapan, I. Souza .. 56
1 (" Clairsoleil, J. Santos . 50
(2 Ali Babá, L. Benitez .. 55
2 (3 Tucan, R. Freitas .. 52
(4 Macalé, Cosme .. 52
(5 Heraclio, O. Macedo .. 52
3 (6 Arcansas, J. Mesquita. 53
(7 Sapateador, D. Ferreira 50
(8 Barthou, N. Linhares . 56
4 (9 Oasis, J. Maia .. 49
(" Buena Pieza, R. Silva 56

* * *

VARIAS

OUTRO APRENDIZ QUE ESTREIARA' AMANHA

Dirigindo o cavalo Mato Alto, estreiará amanhã em nossas pistas, o aprendiz Jose Dias.

O NOVO APRENDIZ DO STUD EXPEDICTUS

Estréiará amanhã em nossas piltas um novo aprendiz.

Trata-se do garoto Nestor Linhares, que montando Ubaibas e Barthou, correrá sob a responsabilidade do entraineur Ernani Freitas.

G. P. "CIDADE DE S. PAULO"

Entre as resoluções do Jockey Club de São Paulo figura a seguinte que muito interessa aos nossos turfmen:

Chamar, com encerramento em 26 de outubro, inscrições para o Grande Premio Cidade de S. Paulo, a ser corrido no dia 6 de dezembro p.f., na distancia de 2.400 metros e com a dotação de 30:000$000 — trinta contos de réis — ao vencedor, nas seguintes condições: Tabela com descarga de 4 quilos. Sobrecarga não acumulativa de 6 quilos aos vencedores de pareos de 100 contos ou maior, no país; de 4 quilos aos vencedores de pareos de 50 a 100 contos e de 2 quilos aos vencedores de pareos de 25 a 50 contos. Descarga de 2 quilos aos que, tendo corrido no Hipodromo Paulistano, não sejam vencedores de pareos classicos, não se computando para tal efeito os premios reservados a animais platinos importados sob o patrocinio do Jockey Club.

A EXPOSIÇÃO - LEILÃO

Encerram-se na proxima segunda-feira 26, na secretaria de Corridas do Jockey Club Brasileiro, as inscrições para a proxima exposição-leilão a realizar-se em novembro proximo.

Chama-se, por nosso intermedio, a atenção dos interessados.

A Reunião de Domingo

MONTARIAS PROVAVEIS

1º pareo — Premio "Rio Claro" — 1.400 metros — As 13 horas — 10:000$000. Ks.

(1 Astria, O. Pallacci .. 55
1 (2 R. Master, G. Costa .. 55
(3 Sabatina, XX .. 52
2 (4 Bandola, S. Batista .. 53
(5 Chuvisco, L. Benitez .. 55
3 (6 Baliza, R. Freitas .. 53
(7 Dero, P. Simões .. 55
(" Devonia, J. Zuniga . 55
4 ("Diza, XX .. 53
(" Don Juan, XX .. 55

2º pareo — Premio "Haras Expedictus" — 1.200 metros — A's 13 30 horas — 6:000$000 — Pesos especiais com descarga para aprendizes. Ks.

(1 Mulata, C. Brito .. 53
1 (" M. Alvo, L. Benitez.. 57
(2 Azaléa, S. Batista .. 50
2 (3 Kemal, J. Maia .. 51
(4 Igarité, O. Serra .. 48
3 (5 Egalo, XX .. 52
(6 Itacuati, J. Zuniga .. 51
4 (7 Iucoá, D. Ferreira .. 56
(8 Meuarco, XX .. 51
(" Divertido, XX .. 58

3º pareo — Premio "Haras São José" — 1.000 metros — A's 14.05 horas — 6:000$000. Ks.

(1 Yankee, R. Freitas .. 54
1 (2 Astor, P. Simões .. 52
(3 Bufalo, J. Zuniga .. 53
2 (4 Dulcina, C. Pereira .. 52
(5 Cedro, XX .. 58
3 (6 Oreada, T. Batista .. 53
(7 Guajiru', D. Ferreira. 54
4 (8 Biapicu', M. Medina .. 50
(9 Caeté, J. Mesquita .. 50

4º pareo — Premio "Stud Bonck Brasileiro" — 1.600 metros — A's 14.40 horas — 7:000$000. Ks.

1—1 Voltaire, D. Ferreira. 49
(2 Shantung, G. Costa .. 57
2 (3 Platanito, S. Batista . 49
(4 Zoroastro, P. Simões. 52
3 (5 Midas, J. Zuniga .. 55
(6 Santo, I. Souza .. 58
4 (" Rival, J. Mesquita .. 49

5º pareo — Grande Premio "Linneo de Paula Machado" — (Grande Criterium — Taça Linneo de Paula Machado) — 2.000 metros — 100:000$000. — A's 15.30 horas. Ks.

1—1 Ark Royal, R. Freitas 55
2—2 Dampierre, D. Fer. . 55
3—3 Tentugal, I. Souza .. 55
(4 Dorila, J. Zuniga .. 53
4 (" Djedi, XX .. 55
(" Duchka, P. Simões .. 53

6º pareo — Premio "Hipodromo Brasileiro" — 1.400 metros — 10:000$. — Betting. A's 16.10 horas. Ks.

(1 Dedé, J. Zuniga .. 52
1 (" Dom Cesar, P. Simões. 55
(2 Beleleu, Jorge .. 55
2 (3 Faial, E. Silva .. 55
(4 Perfidia, R. Freitas .. 53
(5 Cavalgada, J. Mesq. .. 55
3 (6 Atlantica, N. Pereira . 55
(7 Tibiri, G. Costa .. 55
(8 Fair, XX .. 53
4 (9 Caicurema, D. Ferreira 55
(" Morongo, C. Pereira . 55

7º pareo — Premio "Jockey Club Brasileiro" — 1.600 metros — A's 16.50 horas — 7:000$ — Betting. Ks.

(1 Chilique, S. Batista . 50
1 (2 Ugelo, L. Meszaros .. 58
(3 Crecele, XX .. 50
2 (4 Rockmoy, G. Costa .. 58
(5 Elmo, D. Ferreira . 54
3 (6 Maconsito, O. Pallacci 50
(7 Ojamba, O. Macedo .. 48
(8 A. Iris, R. Urbina .. 50
4 (9 Itaba, L. Leig. .. 52
(10 Petim, H. Soares .. 50

8º pareo — Premio "Lei da Nacionalização do Turf" — 1.800 metros — A's 17.30 horas — 8:000$ — Betting. Ks.

1—1 Timbó, E. Silva .. 51
(2 Cauterio, H. Soares .. 58
2 (3 M. Negro, XX .. 58
(4 Isolda, T. Batista .. 48
3 (5 Mississipi, R. Freitas 56
(6 Batuira, J. Zuniga . 58
4 (" Atleta, J. Martins .. 55

Entra na Parte Prática o Treinamento Pré-Militar do Tijuca

Inicia-se, na noite de hoje, a fase pratica do preparo pre-militar, instituido pelo Tijuca Tenis Clube, com o fito de preparar os seus inumeros associados para as necessidades da defesa da cidade.

Será lecionada, no salão nobre, a 1.ª aula teorica sobre o serviço de Corpo de Bombeiros, pelo tenente Ferreira Girão, com inicio ás 20.30 horas.

Realiza-se Domingo o Campeonato Carioca de Remo

A Federação Metropolitana de Remo promoverá, domingo, ás 9 horas, na Lagoa Rodrigo de Freitas a disputa do Campeonato Carioca de Remo.

O Guanabara, Flamengo e Vasco, são os candidatos mais fortes á conquista do certame.

Dadas a intervenção de numerosos valores do nosso remo, a competição da F. M. R. promete proporcionar um desenvolvimento interessante.

Todos os clubes concorrentes estão se preparando ativamente, aguardando-se o desenrolar de provas sensacionais.

NÚMERO AVULSO
400 RÉIS

Diario Carioca

EDIÇÃO DE HOJE
10 Páginas

ANO XV — RIO DE JANEIRO — SEXTA-FEIRA, 23 DE OUTUBRO DE 1942 — N. 4.404

Imprensa e Povo Irmanados Junto á "Piramide Brasil"

'Esta Guerra é do Povo Que Dará Seu Esforço, Empenhará Suas Forças e Sacrificará Sua Vida Pela Vitoria do Brasil'

O QUE FOI A GRANDE HOMENAGEM DO "DIARIO DA NOITE" AO "DIARIO CARIOCA"

As Palavras dos Srs. Carlos Eiras, Sebastião Isaias e João Ataide — Expressivo Discurso do Sr. Georgino Avelino — Como Falaram os Srs. Jackson Gomes de Souza e Nelson Paixão — O Leilão

Realizou-se, ontem, na "Piramide Brasil", no Largo da Carioca, a homenagem prestada ao DIARIO CARIOCA, pelos nossos brilhantes colegas do "Diario da Noite".

Não queremos, nesse registo do fato, destacar somente o aspecto imponente da solenidade, o entusiasmo civico do povo que aclamou os oradores. Mais do que isso devemos exaltar, no gesto dos nossos confrades, o alto e nobre espirito de confraternização jornalistica, nesse momento historico em que é dever imperioso de todos os brasileiros, realizarem uma obra de união espiritual, de coesão social, para que a vitoria das democracias seja mais facilmente conseguida.

O gesto do brilhante orgão dos "Diarios Associados" tem, portanto, uma magnifica significação que a ninguem passa despercebida.

A imprensa é, hoje, uma força de coordenação, de mobilização nacional. E essa atitude de confraternização dos seus orgãos é uma prova esmagadora de que o Brasil pode contar com a decidida e inflexivel tarefa de persistente doutrinação civica do seu povo, tarefa que o jornalismo está cumprindo galhardamente.

O momento não admite posições dubias. Exige atitudes firmes e corajosas. Os nossos colegas do "Diario da Noite" são soldados da primeira hora, nessa luta contra o nazismo. E, daí, a justa admiração que lhes vota a alma popular o prestigio, de que os cerca a opinião publica do Brasil.

OS ORADORES

Iniciando as homenagens, o nosso confrade Sebastião Isaias pronunciou patriotica e vibrante oração, ressaltando o significado da festa de confraternização jornalistica.

A PALAVRA DO SR. CARLOS EIRAS

Toma a palavra, em seguida, o sr. Carlos Eiras, que em frases cheias de vibração e entusiasmo, saudou, em nome dos "Diarios Associados", o nosso companheiro Georgino Avelino.

A oração de Carlos Eiras foi coroada com uma prolongada salva de palmas.

FALA O REPRESENTANTE DO "DIARIO CARIOCA"

Sobe á tribuna improvisada Georgino Avelino, que pronunciou o seguinte discurso:

Meus concidadãos.

"Este comicio civico, consagrando o êxito das piramides metalicas, demonstra que entre o povo e a imprensa foi sempre mantida no nosso país a mais constante e indestrutivel identificação. Não é só que a imprensa reflita o povo, a sua opinião e os seus anseios, mas é que o povo sente, invariavelmente, na sua imprensa um produtivo exercicio de esforços e de idéias pelos grandes interesses nacionais e pelas aspirações inalienaveis da Nação brasileira.

O sr. Assis Chateaubriand é um dos valores do nosso jornalismo que mais eficazmente procuraram vincular a imprensa e a opinião pelos élos de uma grande cadeia de serviços, e de reciproca compreensão de direitos e deveres.

Fundando e desenvolvendo a multipla atividade dos seus diarios associados em quase todos os Estados do Brasil, criando entre os mais afastados pontos do territorio, a vibração de suas agencias telegraficas e das suas redes de radio, aquele notavel compatriota já teria contribuido de forma inesquecivel para essa obra de unidade espiritual, sem a qual os sistemas politicos e os governos não têm base nem possibilidade de atingir os seus verdadeiros fins. Agora, com a campanha benemerita da aviação, e com a competição estimulante e vitoriosa das piramides metalicas, o grande jornalista e seus companheiros dos "Diarios Associados", á testa dos quais vemos o ilustre confrade e homem de letras Austregesilo de Ataide complementam, na efetividade da ação criadora, a grande obra que por via dessa identificação entre a imprensa e o povo foi encaminhada e levada a bom termo.

No campo de idéias, no seguimento logico daquilo em que o comentario e a critica servem para defende-las ou propagá-las, o DIARIO CARIOCA, ao qual este comicio de afirmação patriotica é oferecido em carater de homenagem, tem sido um baluarte indefectivel, alicerçando e construido com esse material que um jornalista, por mais notavel que seja, sabe que não é outra coisa senão a confiança e a solidariedade do povo.

O povo brasileiro tem afirmado as suas raras qualidades de união, de eficiencia, de disciplina moral e de disposição fisica para a luta atual que lhe foi imposta, e no curso da qual a substancia arrecadada e acumulada nesta piramide colossal vai servir, transformada em peças e materiais de guerra que aumentarão a nossa inflexivel certeza de vencer".

O QUE O POVO SABE E CONHECE

"O povo sabe, senhores, que esta guerra nos foi imposta pela agressão inopinada, pela monstruosa destruição de bens e de vidas brasileiras; o povo sabe que das origens ideológicas, desde a mistica do racismo e da doutrina militar do Estado, até o exclusivismo da cultura social de negação da fé religiosa cristã, e, portnato, da vida, da moral e da crença, o Reich é uma tribu inimiga da humanidade.

O povo sabe que, pelo espirito e pela ordenação, o terceiro Reich é um denegador dos moldes e processos da vida étnica, social e politica da comunhão brasileira; que pela sua filosofia historica delega os paises de nova formação coletiva, como o nosso, a um degrau afastado e humilhante na escala politica das soberanias.

O povo sabe que a lei moral dessa nação fanatizada pela força tanto, da vida, da moral e da é a violencia, a escravização e o dominio impiedoso dos mais fracos.

O povo sabe que o trilho ascendente da politica internacional do Brasil corre na direção dos paises americanos e das velhas nações européias de que herdamos as tradições da historia, as vibrações do sangue, e a sabedoria dos regimes que assentam no povo e para o povo se destinam.

O povo sabe que a fraternidade com os Estados Unidos é um dos fundamentos mais solidos e mais constantes da nossa conduta internacional, e que a agressão ao grande irmão americano constituiu o inicio da ofensiva contra a nossa carne, e a ameaça direta e proxima aos metodos e práticas da evolução democrática do nosso continente.

Eis as origens, as razões, e as circunstancias que determinaram a nossa posição beligerante.

Ao enfrentá-la, porem, o povo compreendeu que o seu governo vigila e decide com exato e seguro conhecimento da hora em que leva a efeito as decisões; o povo conhece, respeita e segue irresistivelmente a personalidade do chefe supremo, em cuja figura o sentido de autoridade e a irradiação humana exprimem a comunhão brasileira que o segue e apoia, com os olhos na Patria e na vitoria.

O povo conhece o seu exército, porque faz parte dele, é a sua substancia, o seu valor, a sua força, o ideal que o anima, o garbo com que se apresenta, a presteza com que aparece nas horas de dificuldades e de perigo.

O povo sabe que o Exército Brasileiro é o que ha de mais Brasil e de mais brasileiro.

O povo sabe que alí está uma escola á altura das lições destes dias em que enfrentamos com as armas os opressores das nações, os destruidores dessa liberdade que é o mais alto simbolo das conquistas sociais, filhas do povo e para o povo conquistadas; o povo sabe que no exército estão chefes capazes e impolutos, cujos olhos, fitos no Brasil e para defende-lo, saberão enxergar perigos, descobrir inimigos, revelar oportunidades, divisar nas fronteiras, ou nos horizontes a massa dos invasores que teremos de enfrentar e abater.

E' o Brasil nas forças espirituais e produtoras do seu povo, pois, que se levantou e identifica neste transe, e que se condensa e atua, impelido no seu destino heroico, diretriz de toda nação que possui conciencia historica, educação politica, e energias vivas, acumuladas no tempo, pelo sentimento, pelo preparo e pela união.

O grande jornalista, Macedo Soares, fundador do orgão em cujo nome aqui falo, afirmou no dia da nossa beligerancia, que "esta guerra é do povo".

PORQUE ESTA GUERRA E' DO POVO

"Esta guerra é do povo, meus senhores".

Desde 1939, á primeira investida brutal dos alemães para destruir a Polonia, o povo brasileiro clamou pelo seu castigo. Nas suas expansões, nos seus votos de fé e de crença, na sua solidariedade jámais abafada, o que afirmastes, na praça publica, na preferencia das leituras, ou no convivio das vossas casas, foi a certeza de que a brutalidade não poderia vencer. A injustiça politica não lograria mais conviver com a época triunfante da justiça social, e os impetos conquistadores seriam quebrados, cedo ou tarde, pela reação dos povos livres, que, surpreendidos, fizeram do animo a sua primeira arma de resistencia e, depois, na constancia da luta, forjaram as oficinas em que os braços populares se retezam e distendem nos incansaveis movimentos da produção, e fabricam o canhão, a couraça, o navio, o avião, o torpedo, o fuzil e a bala com que o soldado da liberdade sagrará a sua vitoria. Esta será a vitoria que abaterá para sempre a tirania que desfechou esta guerra, e da qual o povo fez a sua guerra para redenção da humanidade.

Está é, pois, a guerra do povo, a guerra do Brasil glorioso, no plano das grandes forças universais do direito e da civilização.

Esta é a guerra em que o Brasil se afirmará no sofrimento, na paciencia, no trabalho, na disciplina, na mais perfeita compreensão dos seus problemas: confiando nos homens que são os agentes da sua vontade, na causa que é a razão da sua luta, e na vitoria do seu ideal de independencia, de progresso e de fraternidade, brilhando dentro das suas fronteiras e irradiando a sua luz sobre os caminhos novos de todos os homens da terra.

Será assim, meus concidadãos, a vitoria do Brasil, ao fim desta vitoria, pela qual o povo dará o seu esforço, empenhará suas forças e sacrificará sua vida!

O DISCURSO DE JACKSON GOMES DE SOUZA

Em seguida o nosso companheiro Jackson Gomes de Souza pronunciou as seguintes palavras:

"O DIARIO CARIOCA, pelos seus diretores, redatores, operarios e leitores, aqui está, nesta bela festa de cordialidade e confraternização jornalistica, com a alma transbordante de alegria, pela homenagem que ora recebe do seu vibrante e leal companheiro de lutas e pela oportunidade que se lhe oferece de participar desta benemerita campanha.

Bem haja a idéia feliz do "Diario da Noite", patrocinando este movimento patriotico, de carater tão sinceramente popular, porque ele veio dar ao povo o ensejo, ha tanto esperado, de patentear ao mundo o quanto de sacrificio poderemos fazer.

Isto, que aqui está, representa a primeira e modesta contribuição popular para a luta contra os totalitarios.

A ressonancia que encontrou no coração do povo o apelo do "Diario da Noite" lançado no magistral artigo de Austregesilo de Ataide, para a coleta de metais, aqui está representada pelos mais variados donativos: todos, sem distinção aqui vieram trazer a sua cota de sacrificio, para a grande forja que trabalhará as armas com que muito breve vingaremos os nossos mortos.

Os salteadores nazi-fascistas que esperaram a cumplicidade da noite para a perpetração do morticinio covarde, de homens, mulheres e crianças, poderão claramente vislumbrar, contemplando esta piramide, o que de estoicismo e de desprendimento, de entusiasmo e de sacrificio, farão os brasileiros para a vingança de seus irmãos.

Jornal visceralmente democratico, com grandes e relevantes serviços prestados á causa da democracia, em lutas asperas e desiguais, que só Deus e os de casa sabem como as enfrentamos e das cicatrizes que mal curadas ainda trazemos, o DIARIO CARIOCA tem acompanhado com vivo interesse a marcha desta iniciativa, de vez que o nosso passado é todo ele de combate aos totalitarios quaisquer que sejam as cores de suas camisas.

Pela pena desassombrada de Macedo Soares, já de ha muito vinhamos mostrando ao Brasil os perigos destes regimes truculentos, onde a liberdade humana deu lugar a mais vil de todas as servidões. Já de sobejo, nas lutas que travamos para mantermos a integridade do nosso territorio, deu o Brasil o exemplo do quanto pode fazer, a bravura da nossa gente; que experimentam os nazi-fascistas e verão que o sangue de nossos herois fez o milagre da multiplicação em nossas veias. Já a corrente dos Diarios Associados de ha muito era credora da nossa gratidão, pelas campanhas patrioticas que vem mantendo para grandeza das nossas forças aereas, sublimando agora com esta, o grau de respeito e de estima em que é tida por todos os brasileiros.

O que caracteriza a iniciativa do "Diario da Noite" nesta extraordinaria campanha é o seu carater fundamentalmente democratico. Deste amontoado de objetos que podem reformar a sua condição de materia prima, extraimos um significado eloquente e expressivo: é que essas piramides são verdadeiras urnas e cada objeto aqui deixado é um voto de aplauso á essa guerra que o Brasil ao lado de seus aliados começa a empreender pela liberdade do homem. Nestas piramides, espalhadas por todos os bairros ricos e pobres da cidade, encontram os homens do Brasil, encontra o povo brasileiro a maneira de traduzir nas oferendas preciosas ou modestas, um sentimento de afirmação que precisa de qualquer maneira ser manifestado.

Na realidade, porem, o movimento das piramides é um movimento da massa brasileira; lançada a idéia pelo "Diario da Noite", o povo sem nome começou a reunir essas dadivas, humildes mas preciosas; velhos, mulheres e crianças tomaram conta dessa iniciativa, organizando-a, propagando-a, fazendo dela um movimento de grande importancia e sentido.

Assim, o movimento das piramides é popular, como é popular o sentimento da guerra que no povo brasileiro se acusou na primeira hora quando a confusão reinava ainda e as linhas divisorias, que separam o bem do mal, o humano do deshumano, não estavam ainda nitidas e acentuadas. O DIARIO CARIOCA, que se orgulha de ter sido nos dias mais longinquos uma bandeira destes profeticos sentimentos populares, sente-se bem sem falsa modestia em receber esta prova de estima e reconhecimento. Podemos comparecer diante das piramides, diante desta expressão modesta mas eloquente da vontade popular, tranquilamente, pois jamais faltamos a esses principios, a estas idéias que hoje congregam os brasileiros em torno de uma só paixão, e de um só desejo, a VITORIA".

AS VIBRANTES PALAVRAS DE NELSON PAIXÃO

Nelson Paixão, nosso brilhante confrade, redator do DIARIO CARIOCA e do "Diario da Noite" á época de suas fundações, assomou á tribuna e pronunciou uma oração prenhe de conceitos sãos de patriotismo e civismo. Em seu discurso Nelson Paixão concitou o povo a, junto á imprensa, lutar sem desfalecimento pela vitoria final das democracias contra o totalitarismo.

O DISCURSO DE JOÃO CARLOS DE ATAIDE

Passa, então, a ocupar a tribuna o nosso confrade Raimundo Ataide, do "Diario da Noite", que em vibrantes palavras reafirmou a decisão do povo brasileiro para de qualquer maneira concorrer para a derrota nazi-fascista e para o restabelecimento da Justiça, da Democracia, na face do mundo.

Logo após o sr. Austregesilo Ataide encerrou a tarde de confraternização pronunciando eloquente oração, na qual saudou o DIARIO CARIOCA.

O LEILÃO

Iniciou-se imediatamente o leilão de objetos cujo produto é destinado ao "Fundo de Guerra".

Nossos confrades arremataram uma garrafa de finissimo vinho do Porto e ofereceram ao DIARIO CARIOCA. Nossos companheiros logo após arremataram uma garrafa de "champagne" e retribuiram a oferta anteriormente feita. O leiloeiro, entusiasmado com as palavras de Nelson Paixão, ofereceu-lhe, tambem, uma garrafa de vinho.

Reune-se hoje a comissão de donativos pró-avião leopoldinense

A Comissão Central pró avião "Leopoldinense", que as populações daquele suburbio oferecerão ás Forças Aereas Brasileiras, voltará a se reunir na noite de hoje, sob a presidencia do sr. Americo de Azevedo. 67:675$600 foi a quantia até agora apurada, figurando Bonsucesso entre as localidades que mais contribuiu (16 contos). A coleta não está sendo feita em listas. Nos cinemas da empresa D. V. Caruso & Filhos ha cofres, com apelos ao patriotismo da criança leopoldinense. Nas matinées basta contribuir com niqueis para o ingresso nos salões de projeção. Tambem outros estabelecimentos comerciais estão imitando esse pratico expediente.

Pagamentos No Tesouro

Serão pagas, hoje, na Pagadoria do Tesouro Nacional, as seguintes folhas: — Montepio da Viação n. 3º a R 1º) — folhas 2.119 a 2.127.

Ao ouvir o sinal de alarma o povo se abriga sob as marquises dos edificios, como se pode ver pelas fotos acima

SOARAM AS SIRENAS DE ALARMA NA CIDADE

Paralisada a Vida no Centro Urbano Durante Meia Hora

O POVO COLABOROU COM AS AUTORIDADES, OBEDECENDO AS INSTRUÇÕES E PROCURANDO OS ABRIGOS ANTI-AEREOS — A AÇÃO DOS ESCOTEIROS — O POLICIAMENTO — CARACTERISTICAS DE REALIDADE — "PASSOU O PERIGO"

O centro da cidade assistiu, ontem, a um eficiente exercicio diurno de defesa contra ataques aereos.

A' hora determinada para esses exercicios, ao soar das sirenas de alarmas, todo o transito de veiculos ficou paralisado, de acordo com as instruções e os passageiros abandonaram os transportes, abrigaram-se nas calçadas, junto ás paredes dos edificios, enquanto os guardas-municipais e o pessoal do Serviço de Defesa Passiva, orientava o povo, fazendo com que fossem observadas todas as instruções determinadas pelo Serviço de Defesa Passiva, sobre os metodos de defesa.

A AÇÃO DOS ESCOTEIROS

Em todas as fases do exercicio justo é salientar-se o serviço dos escoteiros da União dos Escoteiros do Brasil, que desempenharam um papel de grande relevancia durante o tempo em que permaneceu o "sinal de alerta", dirigindo o movimento de pedestres, e obrigando aos reincidentes a permanecerem abrigados na calçada durante meia hora, finda a qual, foi dado o sinal de "perigo passado".

Os exercicios de ontem, por isso mesmo, revestiram-se de um carater de pura realidade, e o proprio povo, compreendendo as finalidades do mesmo, soube portar-se dentro da mais franca disciplina, acatando todas as ordens das autoridades de serviço.

"ALARMA"!

Eram mais ou menos 14 horas, quando teve inicio o sinal de alarma, transmitido pelas sirenas instaladas no morro de Santo Antonio, no edificio do "Jornal do Brasil", e na Repartição Geral de Estatistica, na esquina da rua do Nuncio com Buenos Aires.

Os altos falantes colocados no Largo de São Francisco e nas ruas proximas, iam transmitindo instruções ao publico sobre as medidas de precaução a serem observadas durante o "perigo".

Todos os veiculos paralisaram a marcha e todas as pessoas saltaram para abrigar-se nos "abrigos", até que terminasse o "perigo".

TUDO FECHADO

Nos estabelecimentos comerciais, escritorios, redações, repartições publicas, os serviços foram suspensos e todos os empregados, abandonando os serviços, desceram as portas de aço, permanecendo, porem, no interior dos edificios.

O serviço de transladação dos mostruarios das vitrinas para o interior das lojas, foi feito sem maior atropelo.

O POLICIAMENTO

Os abrigos contra os "raides" aereos foram improvisados no "Taboleiro da Baiana", pavimentos terreos dos edificios, galerias etc., onde o povo, seguindo as ordens emanadas, abrigou-se pelo espaço de meia hora, vendo-se nas ruas, apenas, o pessoal do Grupo de policiamento, do Serviço da P. S. D., P. A. A., samaritanas, enfermeiras e pessoal da imprensa.

ULTIMA HORA ESPORTIVA

O Flamengo Prossegue em Sua Jornada Vitoriosa na Paulicéia

DERROTADO, ONTEM A' NOITE, EM PACAEMBU' O CORINTIANS, PELA CONTAGEM DE 4 A 2

Pirilo, (2) Vevé, Sardinha, Eduardinho e Jeronimo os Construtores do Placard — Mario Viana Um Bom Juiz

O Flamengo cumpriu ontem a noite sua segunda exibição na Paulicéia, com grande brilhantismo.

Não se amedrontando com um tento brilhante e rapidissimo obtido pelo Corinthians aos vinte segundos do inicio da peleja, o onze campeão carioca passou á ofensiva e pós igualar a contagem foi aos poucos aumentando o placard a seu favor, chegando mesmo a marcar 4 a 1.

No final da primeira fase os paulistanos diminuiram a contagem e esse tempo se encerrou com o escore de 4 x 2, que não foi alterado até o apito final.

No tempo derradeiro o Corinthians não conseguiu desfazer a superioridade técnica do campeão carioca e, apesar das constantes alterações não conseguiu sequer equilibrar as ações. Assim, vimos Canhoto, Teleco e Jesus substituirem Eduardinho, Milani e Jeronimo, de modo que a vanguarda que se iniciara com a formação: Jeronimo, Servilio, Milani, Eduardinho e Hercules, terminou com a seguinte constituição: Jesus, Canhoto, Teleco, Servilio e Hercules.

O escore foi aberto aos 20 segundos por intermedio de Eduardinho, que arrematou um rush de Milani. O Flamengo empatou aos 16 minutos por intermedio de Sardinha. Pirilo cobrando um penalti de Chico Preto desempatou aos 21 minutos. Vevé e Pirilo respectivamente aumentaram o placard. Jeronimo aos 44 minutos encerrou o marcador. Na segunda fase, apesar da superioridade dos cariocas, o escore não foi alterado. Nessa fase Sá entrou no campo substituindo Valido, que se contundira no "time" inicial em um choque com Dedão.

Dirigiu a pugna o juiz carioca Mario Viana, que apitou o prelio com precisão, coibindo as jogadas bruscas e puniu as infrações ás regras com felicidade.

Os teams formaram com as seguintes formações:

FLAMENGO — Jurandir; Domingos e Newton; Biguá, Volante e Jaime; Valido (Sá 2º tempo), Zizinho, Pirilo, Sardinha e Vevé.

CARINTHIANS — Rato; Jango e Chico Preto; Dino, Brandão e Dedão; Jeronimo (Jesus), Servilio (Canhoto), Milani (Teleco), Eduardinho Servilio) e Hercules.

FLUMINENSE x S. PAULO NO DIA 31 DESTE MES

O dirigente do S. Paulo que esteve em nossa capital chegou a um acordo com a diretoria do Fluminense para a realização de um encontro que será realizado no estadio das Laranjeiras na noite do proximo dia 31 de outubro.

O FLAMENGO ENFRENTARA O S. PAULO QUARTA-FEIRA PROXIMA

Quarta-feira proxima o Flamengo encerrará sua brilhante temporada na Paulicéia, enfrentando a equipe do S. Paulo F. C. Depois dos entendimentos estarem concluidos, o rubro-negro oficiou á F.M.F. comunicando o ocorrido e participando que o seu onze ficará em São Paulo até quarta-feira da proxima semana.

FLORINDO NO S. PAULO

O Vasco da Gama resolveu conceder a transferencia de Florindo para o S. Paulo F. C., atendendo assim ás pretensões do clube sanpaulino. O back vascaino na proxima temporada reforçará o onze tricolor da Paulicéia. Florindo, segundo apuramos, tambem aceitou a proposta apresentada por seu novo clube.